京城日報
朝刊
本日朝夕刊共六頁

日泰文化協定、效力を發生
大東亞文化交流の基礎確立
きのふ盤谷で批准書交換

【東京電話】米英撃滅の征戰を相ともに戰ふ盟邦泰國との間にはすでに同盟條約により政治的、軍事的かつ經濟的に一體不可分の紐帶が結成されてゐるが、この兩國の緊密關係をさらに文化面より一層推進するため兩國當事者間に折衝中であつた日泰文化協定は去る十月廿八日谷外相、ディレック大使間に署名調印を了し、十一月十八日樞密院本會議に附議、十二月二日御批准を了したので、去る十六日外務省北輪領事は右御批准書を奉戴し空路バンコツクに向ひ、日泰攻守同盟締結一周年記念日の佳き日バンコツクにおいてわが坪上大使と泰國外相ピヂツト氏の間に御批准書交換が行はれ即日實施、こゝに日泰文化の交流による大東亞文化交流の基礎が確立された右につき情報局は廿一日午後三時半次の如く發表した

情報局發表
（廿一日午後三時半）昭和十七年十月廿八日東京に於て谷外務大臣とディレック駐日泰大使らが署名調印したる日本國、泰國間文化協定は帝國及び泰國に於て夫々批准を了し、本廿一日バンコックにおいて坪上大使と泰國外務大臣との間に右協定の批准書交換を行ひ同協定は本日をもつて效力を發生したり、同協定の條文左の通り

日本國泰國間文化協定

大日本帝國　天皇陛下および泰國皇帝陛下は

兩國文化の本然の特質を相互に尊重しつゝ緊密なる協力のもとに兩國間の文化關係をさらに增進せしめもつて東亞文化の交流に寄與するに努め、併せて幸ひに兩國間に存在する友好關係を一層強固ならしめんことを欲しこれがため文化協定を締結することに決し左のごとく各その全權委員を任命せり

大日本帝國天皇陛下　外務大臣　谷正之

泰國皇帝陛下　日本國駐劄泰國特別全權大使　ナイ・ディレック・チャイヤナム

右各全權委員は互にその全權委任狀を示しこれが良好妥當なるを認めたるのち左の諸條を協定せり

第一條　締約國は兩國間の文化關係の基礎を鞏固ならしめもつて兩國相互の認識および理解を深からしむるやう努力すべく、かつこれがため文化のあらゆる部門にわたり最も緊密なる協力をなすべし

第二條　締約國は兩國の文化の向上發展につき審議するための文化會議を隨時に開催しおよび右目的を有する會議を助成するに努むべし

第三條　締約國は兩國間の文化關係の增進に資すべき施設の設置維持および發展に努め、かつこれがため相互に能ふ限り便宜を供與すべし

前項の施設は學術その他の文化に關する研究所、圖書館、博物館、學校および衞生、福祉施設を含むものとす

第四條　締約國の一方は自國の大學における他方の文化に關する講座の設置、維持および充實に特別の考慮を拂ふべし

締約國の一方は自國の適當なる各種の學校における他方の國語の教授に特別の考慮を拂ふべし

締約國は兩國の文化に關する講義または講演をなさしむるため教授、學者および專門家の定期交換派遣または招聘に特別の考慮を拂ふべし

締約國は前三項の規定の實施につき相互に能ふ限り便宜を供與すべし

第五條　締約國は兩國の協議決定するところに從ひ兩國の文化を研究せしむる目的をもつて研究員、學生および生徒の定期交換派遣または招致を行ふべし

締約國は實務見習生および短期講習生を交換派遣または招致するに努むべし

締約國は前二項の規定の實施につき相互に能ふ限り便宜を供與しかつ奨學資金の設定に考慮を拂ふべし

第六條　締約國は兩國間の文化關係の增進に寄與すべしと認むる學者、藝術家および宗教家の活動を奨勵し、かつこれらのものを交換、派遣または招聘するに努むべし

締約國の一方は自國の文化研究のため來れる他方の學者および專門家に對し同樣の便宜を供與すべし

締約國は兩國間の文化關係の增進に寄與すべしと認むる演劇舞踊および音樂の上演を奨勵しかつこれに從事する個人および團體を交換、派遣または招聘するに努むべし

第七條　締約國の一方は自國における出版物、映畫、幻燈、寫眞、音盤および樂譜にして兩國相互の認識および理解の增進に寄與すべしと認むるものを能ふ限り多數かつ頻繁に他方に供給するに努むべく、他方はこれらのものが自國において有効に利用せらるるやうその保存、頒布、上映および展示に特別の考慮を拂ふべし

締約國は自國における出版物および藝術作品にして相手國に紹介する價値ありと認むるものの表を交換すべく、かつ適當なる方法によりこれらのものを紹介および普及するに努むべし

締約國は前記出版物および藝術作品の飜譯および複製について必要なる斡旋および助成をなすに努むべし

締約國の一方は自國の圖書館および博物館に他方に關する圖書および展覽資料を增加するに努むべく、かつこれら施設の利用に關し他方國民に對し能ふ限り便宜を供與すべし

第八條　締約國は兩國の學術、美術および工藝に關する相互の認識および理解を增進する目的をもつて隨時に展覽會を開催し、および右目的を有する展覽會の開催に關し必要なる斡旋および助成をなすに努むべし

第九條　締約國の一方は自國の放送局をして他方に向け定期放送を行はしめ、かつ他方の定期放送を中繼せしむべし

締約國の一方は自國の放送局をして隨時に講演、演藝、音樂など他方の文化に關する放送を行はしむべし

第十條　締約國は兩國民交驩のため青少年團および運動競技選手を交換、派遣または招致するに努むべし

締約國は兩國相互の認識および理解を增進するため觀光旅行團および見學旅行團を交換、派遣または招致するに努むべし

締約國は前二項の規定の實施につき相互に能ふ限り便宜を供與すべし

第十一條　締約國は兩國間の文化關係の增進に寄與せしむるためそれぞれ相手國の首府に文化紹介機關を設置するに努むべく、かつ右機關の事業に對し相互に能ふ限り便宜を供與すべし

第十二條　締約國は本協定の實施に關し兩國間の連絡に當らしむるため東京およびバンコックに文化連絡協議會を設置すべし、右協議會の組織および運用に關する細目は締約國の外交機關これを協議決定すべし

第十三條　本協定の實施に關する細目は締約國の外交機關これを協議決定すべし

第十四條　本協定は批准せらるべく、かつその批准書はなるべく速かにバンコツクにおいて交換せらるべし、本協定は批准書交換の日よりこれを實施し、かつ同日より十年間引きつづき效力を有すべく、また締約國の一方が本協定の期間滿了せしむるの意思を右十年の期間滿了の一年前に他方に通告せざる場合には本協定は締約國の一方がその廢棄の通告をなしたる日より一年の期間の滿了に至るまで引きつづき效力を有すべし

右證據として各全權委員は本協定に署名調印せり

昭和十七年十月廿八日、即ち佛暦二四八五年十月廿八日東京に於て日本文および泰文をもつて本書二通を作成す

谷正之（印）
ディレック・チャイヤナム（印）

兩國の關係を永遠に緊密化
泰外相挨拶要旨

【バンコツク廿一日同盟】日泰文化協定批准交換式におけるピヂツト外相挨拶要旨左の通り

日泰提携はきはめて友好裡に實行せられ、兩國は東亞新秩序建設のために最善の協力をなしたり、しかるに本日より實施さるべき文化協定は兩國民の他の分野、すなはち精神的分野における日泰提携を表示するものにして、これにより兩國の相互依存關係はますます緊密を加ふるとゝもに、兩國々民の精神分野における關係を永久に緊密鞏固ならしむる點においてはきはめて重大なる意義を有す、こゝに名譽ある盟邦を想起するとゝもに、兩國文化の進步と日本帝國の光輝と日本國民の福祉とを祝福する

泰國政府コンミュニケ發表

【バンコツク廿一日同盟】泰國政府は日泰文化協定批准書交換に關し廿一日夕刻ラジオをもつて左の如きコンミュニケを發表した

日泰文化協定批准交換に關する泰國政府コンミュニケ

今般泰國政府は日本政府と文化協定成立し、同協定は佛暦二千四百八十五年十月廿八日駐日泰國大使と日本外務大臣間において調印せられたるが、右については同月同日これを發表せり、今回駐泰日本大使ならびに泰國外務大臣間に佛暦二千四百八十五年十二月廿一日泰國外務省において同文化協定批准書交換を了せり本協定は批准書交換の日より效力を發生する

【バンコツク廿一日同盟】英米文化の亂暴を膺懲して力強く東洋文化の完成に邁進する泰國が日本との間に締結した文化協定は泰國文化史上に一新紀元を劃し、軍事經濟兩面に固く結ばれた日泰兩國關係にさらに新たなる光明を點じたがこの文化協定の御批准書の交換式は意義深い日泰攻守同盟締結一周年記念日の廿一日午前十一時から泰國外務省で開催され、坪上駐泰大使とピヂツト外相との間に御批准書の交換、署名が滯りなく終了した

芳澤大使への非禮事件解決す
佛印側、正式に謝罪

【ハノイ廿一日同盟】去る十一月廿七日ハノイの佛印控訴院改築記念式に際しわが芳澤大使に對しての佛印側の非禮事件は佛印側の正式謝罪によつて円滿解決し廿一日その旨佛印總督府コンミュニケによつて發表されたが、同事件の經緯は次の通りである

すなはち同記念式は佛印側の招請によつてわが芳澤大使も臨席したのであつたが、その席次はゴーチエ總務長官およびモルダン軍司令官よりも下位にあり、わが帝國を代表する大使を遇するにはあまりに不當で、しかもゲイ控訴院長はその式辭においてわが芳澤大使の臨席にも言及しなかつたのである、かかる事實は國際儀禮に悖る非禮であるため芳澤大使はゲイ院長の式辭が終了するや式半ばにして席を立ち大使府に歸還したのであつた、この非禮事件が佛印側の單なる過失にせよ、わが方としてはこれを默過するを得ず、よつて嚴重文書を以て正式に佛印側の猛省を促したのである、しかしかくのごとき事件の發生は現在の日佛印間の緊密なる友好關係においても極めて遺憾とするところなのでその折衝に當つてはわが方としても円滿に解決したき意向をもつて望んだので、このほどドクー佛印總督もその非を認め同大使の要求を容れて衷心より遺憾の意を表明、かつ將來公式儀禮においてかゝる事件の繰返されることなきやう保證すべき旨を申出るに至つたよつてわが方もこれを諒とし事件はこゝに佛印側の正式謝罪によつて円滿解決を見、かくて廿一日佛印總督府コンミュニケによつてこの旨發表されたものである

佛印總督府コンミュニケを發表

【サイゴン廿一日同盟】佛印總督府は十一月廿七日ハノイ控訴院における芳澤大使に對する非禮事件に關し廿一日午後四時（現地時間）左の如きコムミユニケを發表、ドクー總督より芳澤大使にあて遺憾の意を表し今後公式儀式におけるかゝる事件を繰返すことなきを保障し右事件は円滿解決した旨發表した

▲佛印總督府コムミユニケ　十一月廿七日ハノイ控訴院における儀式に際し控訴院長は招待を受諾して出席せる芳澤大使に對し他の出席者にはその出席を感謝したるに拘らずこれをなさず、また同大使のために設けられたる席は國際禮法上合致せるものに非ず、芳澤大使より本件に關し總督宛に抗議を提供せられ、總督は同大使宛に書簡をもつて衷心よりこの不都合なる事件につき遺憾の意を表し公式儀式においてかゝる事件が繰返さるゝことなきを保障せり、右をもつて兩者合意のうへ事件は解決せるものと認む

東條首相、泰國首相へ祝電

【東京電話】日泰同盟成立一周年記念日を迎へて東條首相は廿一日ピブン泰國首相ならびに在泰日泰協會長宛左の祝電を發した

▲東條首相よりピブン泰首相宛祝電　日泰同盟成立一周年の記念日を迎ふるに當り閣下及び閣下を通じ泰國官民に深甚なる慶祝の意を表する機會を得たるは本大臣の最も光榮とするところなり、征戰茲に一年、わが赫々たる大戰果により各民族各々その所を得べき新しき大東亞建設の基礎はすでに成る、ここに貴國の絶大なる御協力を深謝するとともに今後日泰兩國いよいよ提携を密にし必勝の基礎を擴充強化しつゝあくまでも敵米英に痛擊を加へ、これを屈服せしめてもつて共同の戰爭目的を達成せむことを期す

▲東條首相より在泰日泰協會長宛祝電　日泰攻守同盟一周年祝賀に際しこゝに衷心より祝意を表するとともに、いよいよ日泰關係緊密化のためますます貴會の御隆昌と御奮闘とを祈る

栗山事務總長ハノイ歸任

【ハノイ廿一日同盟】さきに中央と事務打合せを遂げサイゴンへ出張中だつた佛印大使府栗山事務總長は廿一日空路二ケ月ぶりで歸任した、一月二日再びサイゴンに向ひ滯在中はドクー佛印總督と經濟交渉を續行することゝなつてゐる

陸軍司政官發令

東京鑛山監督局長　宮田忠雄
臺灣總督府官房人事課長兼總督秘書官　西村德一
任陸軍司政長官（二）（各通）

畏し日華提携への大御心
天皇陛下　けふ汪主席と御會見

【東京電話】戰捷必勝と日華提携緊密化強調のため目下來訪中の國民政府主席兼行政院長汪精衞氏は國民政府主席の資格を以て廿二日宮中に參入、畏くも　天皇陛下には汪主席と御會見、元首をもつて遇し給ふやに拜聞するが、汪主席が　天皇陛下との御會見の榮譽に浴するのは昨年六月の第一回公式來訪以來今回が二度目のことで汪主席の恐懼感激は察するにあまりありといふべきである。日華提携緊密化のうへに垂れさせ給ふ大御心の畏さはたゞたゞ長き極みで、一億民草も感激のほどを拜察して一意兩國提携強化實現に各本分を盡すべきである、この日汪主席は午前十時十分宮内省差遣しの自動車にて隨員を從へ宿舍霞ケ關離宮より宮中に參入、畏くも　天皇陛下には御車寄階上まで御出迎へ遊ばされ御握手を交させ給ふやに承る、ついで松平式部長官御先導申上げ　天皇陛下には汪主席を鳳凰間に御誘引御會見、松村御用掛御通譯申上げ御會談終つて隨員一行に拜謁仰付けられる、ついで　陛下には松平宮相などはじめ側近奉仕者を汪主席に御紹介あらせられ、かくて大東亞戰下御意義深き御會見を終へさせられ　天皇陛下には再び汪主席を御車寄まで御見送りあらせられる、なほ汪主席は宮中退出後、午前十一時四十分から宿舍で都下新聞記者團と會見してステートメントを發表の豫定である

社說　神威の顯揚に擧れ

一

長くも　天皇陛下におかせられては、十二月十一日聖駕を西に進めさせ給ひ、十二日親しく伊勢神宮の大御前に大東亞戰爭の御奉告あらせ給ふとともに、神明の加護を御祈念あらせられ給うた。大御心の深遠宏大に恐懼感激の極みである。茲に於て十五日東條首相は全國各神職一萬六千に對し『神明に奉仕する者眞に宜しく責務の重なるに鑑み益々祭祀を嚴修して神威の顯揚に努め、以て報公の誠を盡すに遺憾なきを期すべし』と訓令したのである。

二

かくて内地神社にありては十二月廿二、三日、我が半島にありては廿四日中祭をもつて祭祀を嚴修し、大東亞戰の赫々たる戰果を奉告して無窮の神恩を奉謝すると共に速に聖戰の目的達成と國威の宣揚を只管祈願することになつたが、このことたる日夕神祇に奉仕する神官、神職の正に皇國に致すべき絶大の祭儀といふべきである。

三

米英に對し宣戰の大詔渙發あらせられてより一年有餘、大御稜威の下皇國振古未曾有の戰果は彼我共に確認する處なるも、その前途はなほ容易ならざるもののあるを思念される。この秋に方り長くも至尊至仁の大御心を拜し奉り、更に神官、神職に副うて一億國民擧つて神護の徹大をこそ身を粉にしても祈念すべきである。わが日本は神の勅をもつて國を肇め給ひ、その悠久遠なること他の諸國に類を見ず、列聖また常に、惟神の大道に從はせられ八紘爲宇の御理想を奉持し給ひて眞に天地の睦學を叡慮あらせられ世界の平和、人類の福祉のため宸襟を惱まし給ひしと拜承する。神國に生を享けたるもの齊しくその有難さに感激措く能はざるものである。

四

神を崇め、神命に從ふ『惟神の道』こそ道義の本源といふべきである。帝國の出師またこの道義國家としての嚴正なる信念に他ならない。忍び難きを忍びたるその戰爭の聖なるは大東亞戰の戰爭における今次大東ノ神勅上ニ在リ』と宣はせ給ふ神國日本、今や皇軍は陸に海に空に赫々の戰果を收め必勝不敗の態勢を確立したのであるが、顧つて銃後の臣道實踐を見るに私慾私事に泥んで臣道實踐を誤る徒輩なしとせず職に恥づべきである。今全國に亙つて皇國祈願の祭祀執り行はるゝに當り、一億の民草須く神官、神職と共に心から神威の無窮高大に崇敬歸向、神威の顯揚に身の誠正を期し、その職域に神の御民として孜々勤勉只管職域の奉公に邁進することによつて、神ながらの國の隆昌を招來すべきである。

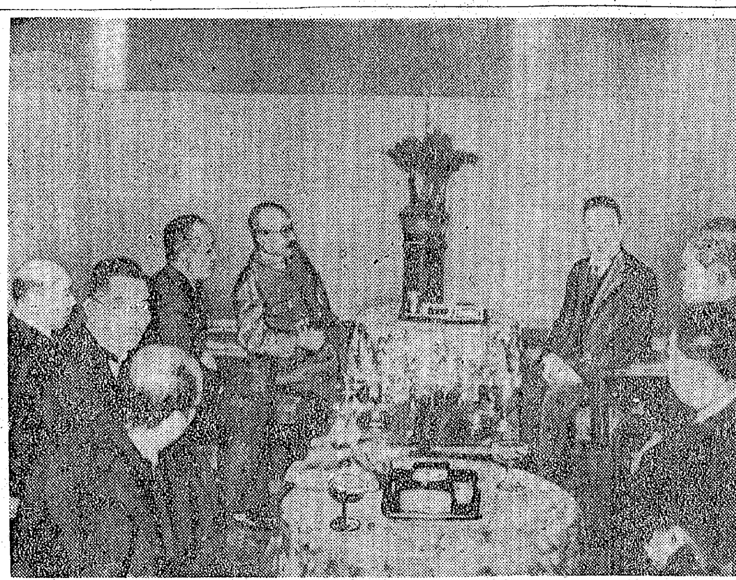

懇談する日華兩國宰相
汪行政院長、首相官邸に東條首相訪問、懇談した【寫眞＝右汪院長、左東條首相】電送

日華宰相、重要懇談
汪院長、東條首相を訪問

【東京電話】大東亞戰爭一周年を機として帝國の赫々たる戰果に對し祝意を表するとともに日華提携をさらに緊密化するためわが方要路と懇談すべく廿日來訪した國民政府主席兼行政院長汪精衞氏は廿一日午後三時首相官邸に東條首相を訪問、外交部長褚民誼、財政部々長周佛海および外交部次長周隆庠氏を伴ひ首相官邸應接間に東條首相ならびに列席の谷外相、青木大東亞相、星野書記官長を交へての兩國宰相の會見が行はれた、まづ汪行政院長は東條首相に對し來訪の挨拶を述べ、大東亞戰爭一周年の赫々たる戰果に對し國民政府を代表して祝意を表し、ついで日華提携の緊密化に關して約一時間半にわたり重要懇談を行ひ、同五時卅分會見を終つた、なほ東條首相は答禮のため同五時五十分首相官邸別館に汪委員長を訪問した

對日協力體制推進
汪主席の訪日に期待

【南京廿一日同盟】汪主席一行の訪日を轉機として大東亞戰第二年度の新國際情勢に即應する日華兩國の協力關係は益々緊密化されるものと期待されるが、特に廿一日汪主席が行政委員長の資格で東條首相との間に行つた會談において日華の協力體制を如何にして更に鞏固たらしむべきかにつき最も懇切な意見の交換が遂げられたものとして現地各方面ともこれに期待を寄せてゐる、しかしこゝに特に注目すべきは帝國が支那事變より大東亞戰爭へと變轉極まりなき國際情勢に對處して着々戰爭體制を整備し來つたのに對し、國民政府は還都以來新中國建設への基礎的工作に忙殺された結果、大東亞戰爭勃發後一年を經た今日に至るまで帝國に協力して戰爭完遂に全力を傾注し得る體制確立を見るに至らなかつたところ、今回汪主席の訪日によつて日華兩國の提携を緊密化し對日協力體制の確立に向つて一段の努力を傾注することにならうと見られる點である

翼政事務局舍竣工

【東京電話】翼賛政治會では現在の本部（舊農相官邸）隣接の議會用地にさる九月末から事務局舍を建築中であつたが、このほど竣工を見たので廿一日午後二時から阿部總裁以下首腦部、所屬議員、事務局職員など列席のうへ落成式を擧行した

新事務局舍は木造一階建二棟で延建坪三百二十八坪で政務調査會議室、事務局室、食堂などにあてる

日泰祝賀晩餐會

【東京電話】外相、大東亞相共同主催日泰攻守同盟締結一周年記念祝賀晩餐會は廿一日午後六時半から東京市麴町區三年町の外相官邸で盛大に開かれた、泰國側からディレック大使、タヴィ參事官、タムリー陸空軍武官、シエープ海軍武官、ラタナチツプ一等書記官、チャラオ三等書記官、日本側からは東條首相、星野書記官長、森山法制局長官、鈴木企畫院總裁、鈴木樞府副議長、木村陸軍次官、嶋田海相、澤本海軍次官、杉山參謀總長、田邊參謀次長、日泰協會から德川副會長などが出席、主人側から谷、青木兩大臣に松本、山本兩次官以下兩省局課長も列席、時も時日泰文化協定御批准書交換がバンコツクで行はれ右協定が發効したといふ重なる喜びに會合は一段となごやかさを增し、まづ谷外相祝辭を述べ、ディレック大使の答辭あり終つて兩國のため乾杯、食事に入り、和氣藹々裡に八時過ぎまで歡談して祝賀の夕を閉ぢた

ピブン首相
坪上大使訪問

【バンコツク廿一日同盟】ピブン首相は廿一日午後三時わが大使館に坪上大使を訪問日泰攻守同盟一周年記念に對する慶祝の辭を述べ今後さらに兩國間提携緊密化の必要を力說、種々懇談ののち午後四時辭去

大悟山を占領す
新四軍の本據覆滅

【〇〇前線廿一日同盟】去る十六日夕刻京漢線花園東北方大悟山周邊の險峻に蟠居する新四軍剿滅の火蓋を切つたわが〇〇部隊の精鋭は包圍網を縮縮しつゝ十八日正午には敵第五師の本據大悟山ならびに十三旅赤色大學、被服廠所在地小悟山を完全に占領、同地一帶の徹底的掃蕩を終つた、現在までに判明せる戰果左の如し

敵遺棄死體四五〇、捕虜五〇、迫擊砲一、その他小銃彈藥軍馬等多數

獨空軍、カイロを猛爆

【ベルリン廿日同盟】獨軍筋では十九日夜長驅カイロを空襲、市内外の重要軍事施設ならびに高性能爆彈、燒夷彈多數を投下して數ヶ所に大火災を生ぜしめた旨言明した

英軍も自認

【リスボン廿日同盟】カイロ來電＝英駐中東軍司令部は獨軍爆撃機編隊が十九日夜カイロを爆撃した旨發表した

健康の再檢討
ビタドール
厚生省衞生試驗所檢定

地政學
第一卷 第十二號
大東亞共榮圈建設の倫理性……川原次吉郎
政治的境界の概念と本質（一）……飯本信之
支那製鐵業の立地考察……手塚正夫
支那畜産の東亞に於ける資源經濟地理的地位……池田善長
地政學上より見たる棉花問題（二）……西田正夫
最近の統計資料より見たるアラスカ（二）……横山辰夫
─南方圈を中心として─……眞崎幸治
價・五〇
東京神田區西神田一ノ三　日本地政學協會　振替東京一七九八五〇

大同生命　本社・大阪・土佐堀
勝ち抜くために貯蓄を！
貯蓄も工夫一つでその効果を倍加します。例へば、配當が多くて利廻りのよい保險への加入など、その尤なるものです。
左表は、我社「特別養老保險」の昭和十七年度實行配當を差引いた、保險料百円に付ての實際の掛金で、我社の保險活用が貯蓄として最も好個の方法であることを物語る有力な證據です。

加入年度	昭和十七年度實行配當	差引掛金
昭和十四年度	五円一〇	九四円九〇
昭和十三年度	一〇・二〇	八九・八〇
昭和十二年度	一五・三〇	八四・七〇
昭和十一年度	二〇・四〇	七九・六〇
昭和十年度	二五・五〇	七四・五〇
昭和九年度	三〇・六〇	六九・四〇
昭和八年度	三五・七〇	六四・三〇
昭和七年度	四〇・八〇	五九・二〇
昭和六年度	四五・九〇	五四・一〇
昭和五年度	五一・〇〇	四九・〇〇
昭和四年度	五六・一〇	四三・九〇
昭和三年度	六一・二〇	三八・八〇
昭和二年度	六六・三〇	三三・七〇
大正十五年度	七一・四〇	二八・六〇
大正十四年度	七六・五〇	二三・五〇

建國十周年記念出版
滿洲國通信社政經部編
新刊　滿洲經濟十年史　定價四圓七〇錢（送料四〇錢）
☆A五判上製・本文七〇〇頁・五ポイント組
滿洲經濟建設十年の歷史は實に大東亞新秩序建設の生きた教科書であつた。滿洲國通信社記者同人諸君の間にこの偉大な經濟建設十年の足跡を記錄して以て曠古の偉績を永遠に止め、併せて次期建設の指針たらしめんとの企てあるを聽き、其快擧に期待を寄せつゝあつたところ、今その成果を覩るに執筆に當つた記者諸君は國家報道の戰士として身を多忙の間に措きながら至つて科學的研究心を以て建設の記錄に精進せし跡歷々たるものあり十年の盛業を爲し得て寸毫も渝たさるところなきを觀る。建國十年記念慶祝の秋、贈るに恰好の良書たるを信ずる（武部總務長官評）
新刊　滿洲國現勢　建國十年版　四六倍判・本文七〇〇頁　堅牢美裝特製本　定價五圓（送料六〇錢）
滿洲帝國十年の政治、經濟、產業各部門の飛躍的發展の現況を詳かにすると共に親邦日本と一德一心の國體に基き新たなる躍進を遂げんとする我等が滿洲帝國の國際的立場を宣揚するものである
發行所　新京中央通四三　滿洲國通信社
配給元　新京西七馬路一四　滿洲書籍配給株式會社

食慾增進　完全消化
南方特産！パパイン製劑
カネボウ消化胃健錠
一〇〇錠入　二・五〇
二〇〇錠入　三・八〇
朝鮮販賣元　京城府南大門通二丁目　新井藥房
東京市品川區大井　鐘淵實業株式會社製藥部
KBK

鼻の病
△鼻が詰つて苦しい人
△鼻汁が出過ぎる人
△物の香の判らぬ人
△頭痛、頭重に惱む人
△蓄膿症、肥厚性鼻炎
無代進呈
茲に鼻病とは、どんなものか、鼻病の見分け方、正しい治し方、原因明快の秘訣等を詳述した湊ドクトル最新發見の家庭治療法を無代進呈いたしますから、未だ知らぬ方、治したい方はお申込み下さい。
藥價　五十錢　二圓五十錢　五圓
（全國藥店ニアリ）
京城府本町四丁目四　湊製藥京城營業所　本局三七〇一番　京城二一、一一二番
ミナト式鼻療器

陸運非常體制確立
"臨時對策委員會"設置

現下の緊要事である半島の陸運非常體制確立のため朝鮮總督府では政務總監を委員長とし半島内高等官及び學識經驗ある者を委員とする『臨時陸運對策委員會』を設置することになつた、右につき山田鐵道局長は廿一日左の談話を發表した

(鐵道局發表) 鐵道局長談 現下の戰局に於ける陸運非常體制の確立を圖ることは刻下喫緊の要事であつて限られた人的、物的資源を活用し以て陸運輸送の全機能を極度に發揮し以て戰力の增強を期しなければならない、而して此の要請に對處するには一に強力なる企劃的運營と輸送力の擴充強化を圖るの要切なるものがある、之等陸運の非常體制確立を圖る方策として今回朝鮮總督府に臨時陸運對策委員會を設置し政務總監を委員長として調査研究を進め朝鮮に於ける陸運事業の負荷する輸送の大使命達成に寄與せんとすることとなつた

朝鮮總督府臨時陸運對策委員會規程

第一條 陸運の非常體制確立に關する重要事項を調査審議する爲朝鮮總督府に臨時陸運對策委員會を置く

第二條 臨時陸運對策委員會は委員長一人、委員若干人を以てこれを組織す

第三條 委員長は朝鮮總督府政務總監を以てこれに充つ 委員は朝鮮總督府部内高等官及び學識經驗ある者の中より朝鮮總督之を命ず

第四條 委員長は會務を總理す 委員長事故あるときは委員長の指名する委員其の事務を代理す

第五條 委員長必要ありと認むるときは朝鮮總督府部内高等官其の他適當と認むる者をして會議に出席せしめ意見を陳述せしむることを得

第六條 臨時陸運對策委員會に幹事を置き朝鮮總督府部内高等官及び學識經驗ある者の中より朝鮮總督之を命ず 幹事は委員長の指揮を承け庶務を整理す

第七條 臨時陸運對策委員會に書記を置き朝鮮總督府部内判任官の中より朝鮮總督之を命ず 書記は上司の指揮を承け庶務に從事す

る名譽を與へ軍律に準ずる規律を保たしむる

地方鐵道局の國鐵編入決定

【東京電話】鐵道省で廿一日午前十時半より大東亞會館において第廿五回鐵道會議を開催、鐵道省側より八田鐵相、長崎次官以下關係各局長、委員側より陸軍、大藏、内務各次官ならびに岩倉、豐田、郷野の各氏ほか十六氏が出席、八田鐵相議長席につき諮問事項たる地方鐵道の國鐵編入の件を議題として審議の結果これを原案通り可決、ついで國營トラックの輸送力增強に關する件を報告して異議なくこれを承認、同正午散會した、なほ地方鐵道の國鐵編入に伴ふ公債發行の法案は近く閣議で決定されるはず である、右に關し鐵道省では廿一日午後三時左の如く發表した

鐵道省發表 本日午前十時半より大東亞會館において第二十五回鐵道會議が開催せられ鐵道大臣より地方鐵道の國鐵編入に關して諮詢し諮詢原案が可決された、よつて近く右國鐵編入に關する公債發行の法律案が閣議決定を見ることになるはずである、なほ席上戰時陸運非常體制確立の一環として國營自動車の輸送力增強に關する問題につき報告し承認を得た

公債の消化に努力
田中鮮銀新總裁語る

新任鮮銀總裁田中鐵三郎氏は廿一日午後二時半京城驛着"あかつき"で着任、直ちに朝鮮神宮へ正式參拜ののち記者團と會見して左の如き就任第一聲を放つた

半島の金融界は非常に順調で計數的にも飛躍的に上昇して幸慶である、決戰下においては凡て金融的に時局の推移に伴うて複雜な經過を辿るものと豫想されるが半島の金融界は一層經濟力の充實に努めて米英擊滅に邁進せねばならぬ、内地と朝鮮の金利の開きについては、事情が違ふので實情に即應した政策をとり、漸次圓滑な金融基調の調整を期せねばならぬ、何分大東亞戰爭の完勝をめざして共榮圈確立のため國策一點ばりで邁進してゐるのであるから綜合的な考査が必要である、即ちそれぞれの立場において重點主義をとらねばならぬ場合もあるが、お互ひに連繫して綜合的に努力すれば圓滑に進められるわけである、半島金融界當面の課題は生擴資金の供給と公債消化であり、なかんづく公債消化については各金融機關とも最も力を入れつゝあるやうであるが、私も及ばずながら今は公債の消化に懸命の努力を拂ふつもりだ、戰時經濟又は全般及び金融以外の經濟政策即ち生産、配給、物價等の面にも密接な關聯性を有するので各方面が協力して貯蓄增進に努めれば國債の完全消化はおのづから實現するわけである、鮮銀券の日銀統一といふ問題は自分として何も考へてゐないしさういふ問題が問題になつてゐるといふ話も聽かぬ、鮮内の生擴資金を十二分に調達するために鮮銀の機能機構を強化するかといふ問題も今何等考へて居らぬ何しろ鮮銀の事情も悉知して居らぬし今後は折角研究して善處したいと考へてゐる【寫眞=記者團と會見の田中總裁】

決戰物資增産對策
經議聯、阿部總裁に進言

【東京電話】翼賛議會經濟議員聯盟では廿一日午後二時から議員倶樂部に臨時總會を開催、金光會長以下九十餘名出席、決戰下の經濟對策として先般來小委員をあげて研究をつゞけて來た『決戰物資增産對策』を附議これを決定、金光會長より阿部總裁に進言、直に決戰下の緊急對策として政府の善處を要望することゝなつた、決戰物資增産對策要綱左のごとし

一、戰時經濟本部(假稱)の設置 決戰經濟の生産增強に關する綜合的かつ強權的に指揮命令し得る最高責任機關として新たに戰時經濟本部を設置し内閣總理大臣をその長とし關係閣僚および民間權威者をその成員となす

二、生産責任制の確立と現行法規の改廢停止、基本物資、兵器、船舶およびその關連材料の飛躍的增強をはかるためとくに主要企業者を指定してその生産責任制を確立し重點主義により原材料、資金、勞務、技術、動力運輸を集中動員し煩雜なる統制方式を簡略しさらに價格、經理、資金その他の法規中いやしくも增産を阻害する虞れあるものは速かにこれを改廢し若しくは停止する

三、企業經營理念の確立と價格政策の更新 企業者の創意と營業能率の發揚のため適正利潤の意義を明らかにして健全なる企業經營理念を確認しさらに進んで增産に必要なる新設備の擴充命令とこれが全面的國家保障とを約束する、他方價格政策についてはたゞに現行補助金政策の補塡のみに依存せず必要なる經營に對する適正價格の更新と相まつて飛躍せる增産政策を強行し別に調整主義買上價格、販賣價格などを基本とするプール制を確立する

四、現存設備資材の全面的回收 戰時國民生活上必要なる物資の生産を確保する以外の平和産業設備、非常稀少設備資材のみならず決戰期間中にその完成を見ざる工場住宅、土木工事および既設建造物の鐵鋼、金屬資材などは特殊のものを除き全面的にこれを回收する

五、緊急勞務對策

(一)勞務行政その他の施策の運用にもつぱら增産に重點を置き現行施策を擴大強化する

(二)職場規律確立のため企業者の經營責任と勞務者の一億勤勞精神にもとづく勞務管理を實施する

(三)特殊技術者および熟練工の職名復員、女子徴用と適性利用地下勞務者優遇と義務制などを新に實施する

(四)勞務行政を生産第一主義に改めなかんづく現行賃金制度の劃一規正を是正し職能給賃金制を確認してこれが普及とその合理化に邁進し併せて生活の保證をなす

(五)信賞必罰を明らかにしとくに徴用工に對して從業に急ならしむ

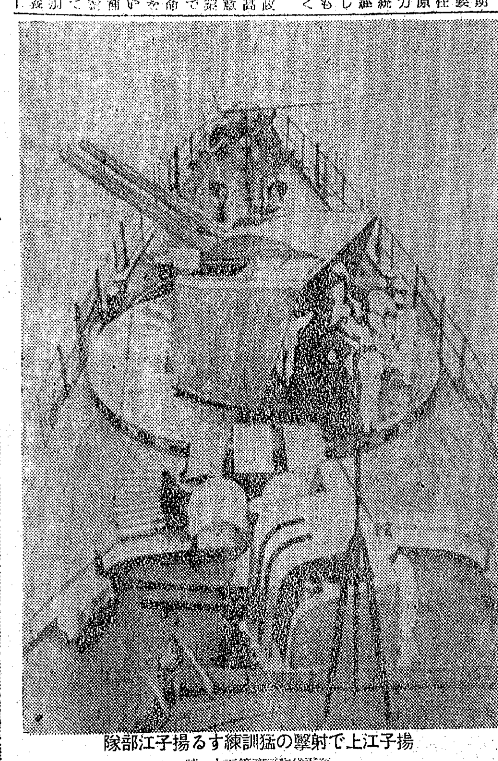

揚子江上で射撃の猛訓練する揚子江部隊
海軍省許可濟第五七一號

食料品小賣商組
一月砂糖部會招集

京城食料品小賣商業組合では廿一日午前十時から南大門一丁目の同組合事務所で本年最終の理事會を開催、飯塚理事長、竹内常務理事以下各理事出席 先づ竹内常務理事より開業以來の事業經過の報告あり、次で京畿道の砂糖配給協議會の解散に伴ふ新配給方法について協議した結果、一月上旬砂糖部會を招集して新配給組織を整備確立することになつた

戰時體制を確立
伊藤專賣局長談

複雜多岐を加へつゝある戰時下の專賣行政に嚴一路強化を期して行政簡素化を行つた專賣局では廿一日伊藤局長談の形式をもつて次の如く發表をなした

行政簡素化の根本方針に從應して今回專賣局においても課係の整理統合を斷行、廿二日から實施した、その要點は本局において從來の庶務、經理、收納、製造、販賣、鹽業の六課制を改め庶務、經理、事業、製造、販賣の五課制とするとともに廿二係を十七係に整理統合し、地方局においては庶務、經理、收納、製造、販賣の五課制を廢止して從來區々に亘つた各地方局の係名及びこれが分掌事務を統一して十三係に整理統合し各地方局間の機構不一致に基づく事務處理の複雜性を一掃したほか、從來區々に亘つた各地出張所の機構においても地方局の機構改正に從應して係の整理統合を行ひ、第一線官署の擴充強化を行つた、今回の機構改革は現下の重大時局に對應して專賣行政部門の戰時體制の確立を目的としたものであつて全職員一丸となつていよいよ決意を固くし逆に事務簡捷を斷行し能率增進をはかり益々繁增する事務を敏速に處理しもつて職域奉公に邁進せむ事を期した次第である

政府の方針徹底
重光大使入京語る

【東京電話】廿日入京した重光大使は廿一日東條首相兼外相、嶋田海相、青木大東亞相及び山本大東亞次官と會見し主務官廳に對する赴任報告を一應終つたので同日午後帝國ホテルに記者團と會見最近の現地事情につき次の如く語つた

自分の今度の入京は一般的な要務打合せが目的である、公館長會議に關する報告その他政府に報告すべきことも色々ある、國民政府も南京還都後すでに滿二年を經過し大東亞戰爭勃發後もすでに一年以上になる、汪主席もわが政府首腦者と話し合ひたいことは澤山ありさうだと思ふ、話がある時は自分はいつでも日本に行くとは主席が常々いつてをられるところである、公館長會議で自分が訓示したところは政府の方針を徹底し忠實に強く進むといふことである、政府の方針は究極するところ日支の協力といふことに盡きる、支那側では今日の世界大變動に多大の關心をもつて殊に指導者は日支兩國の共同の運命をよく認識してゐる、これが支那問題處理の基礎になる、日本は支那が東亞の一國として發達することを望み支那もこれを認識してその方向に進みつゝあるがしかしなほ日支双方において大いに努力し進んで施策すべきものが多いのである、大東亞戰爭完遂のために支那問題處理がいかに大きな役割を占めるかは私の痛感するところである

指定生産人絹スフ
新配給方法を決定

道内におけるスフ・人絹の指定生産品は從來元卸賣商たる朝鮮纖物移入組合より中間卸賣商たる各卸賣商へその實績と平等比率によつて配給し、これを全鮮小賣商へ過去の取引關係を考慮して自由販賣を行つてゐたが、右物資の消費層における配給不圓滑に鑑み纖維は移入組合と折衝の結果、本年一月入荷分より販賣先道別指定の自治統制をなすことに決定、各道へ人口比率による道別配給販賣の數量を定め道内小賣商へ配給してこれを一般消費者へ公平に配給してゐた、併しながら右方法では道内の物資確保は出來得るが反面に偏在を發見されるので本年十月以降京畿、江原、黄海の一部地方並に咸南において試驗的にこれを府郡島別人口比率により當該府郡島小賣商へ一括配給をなし、小賣商は府郡島當局と協議の上適正配給をなし、これを消費者へ供給することゝなつた、從つて纖維スフ人絹委員は各會員に對して府郡別割當指令をなすと同時に小賣業者荷受代表および府郡島當局へこの旨通知し各荷受代表者は荷受方法及び代金決濟方法等を指定された纖維會員へ通知して現物の取引をなすもので、このほど全鮮スフ人絹配給委員會においてこの新配給方法を決定實施することになつた

盟邦の契愈よ鞏固
日泰攻守同盟一周年
東條首相祝辭

顧みるに昨年十二月八日帝國が全アジヤの運命をになひ斷然起つて米英撃滅の征師を起すや泰國は直ちに皇軍に協力し、もつて開戰劈頭におけるわが作戰に大いに寄與するところがあつたのである、しかして昨年の今月今日日泰兩國は攻守同盟を締結し軍事、政治、經濟あらゆる部門において協力を約束するとともに、最後の勝利に至るまで戰ひ拔く決意を中外に闡明した、實にこの日以來日泰兩國は苦樂を倶にし生死を一にする盟邦となつたのであり、のち幾何もなく泰國は遂に米英に宣戰し、帝國とともに干戈をとるに至つた、泰國は當時の困難なる國際情勢に剛毅、米英の脅迫と誘惑とに屈することなく、よく世界の動靜を洞觀し、帝國の眞意を諒解して毅然として帝國と行動を倶にするに至つたのである

思ひを當時にいたして私は泰國首相ピブン元帥ならびに泰國官民に對してこゝに深甚なる謝意と敬意とを表するものである、われわれの今戰ひつゝある戰爭は米英積年の野望を挫きアジヤをその本然の姿に返し、道義に基く新秩序を建設せんとする正義の戰ひであり、皇國の興廢は固より全アジヤの運命の岐るゝ亙古の大戰爭である、斷じて勝たねばならない大戰爭である、全アジヤを打つて一丸としてあくまで戰ひ拔かねばならない、この秋に當り日泰兩國は碎つて血盟を結び、相共に戰ひに勇往邁進を續けてゐる、まことに力強き限りである、由來日泰兩國は過去數世紀にわたり友好親善の交りを續け來つたのであるがその間一度の紛爭も生じたることなく終始一貫友好關係を持續してまゐつたのである、大東亞戰爭下この揺ぎなき兩國關係は實にかゝる日泰兩國の長き傳統と誠實とのうへに打ち樹てられたのである、この同盟こそアジヤの大同團結に確固たる礎石を築き上ぐるものであり、しかして大東亞において光輝ある建設の役割を果すものなのである、惟ふに泰國民は古くより自主獨立と自由愛好の傳統的精神を堅持して來た、複雜にして極めて困難なる國際情勢に對處して常に毅然としてアジヤの一角に光榮ある獨立を保ち大東亞民族としての矜持を保持してまゐつたのである

加ふるに近年同國がピブン首相の如き熱意と決意との指導者を得たことはたゞに泰國民の喜びであるばかりでなく、東亞諸民族全體の喜びとするところである、しかして泰國民はこのピブン首相の指導の下によく國力の充實と國政の伸張とをはかつてきたのである、かくして今や泰國は大東亞の共同繁榮をいよいよ堅固不拔ならしめもつて大東亞の興隆に大いに貢獻をなしつゝあるのであつてまことに敬服に堪へない次第である、同盟締結以來正に一ケ年、その間同盟の精神は遺憾なく發揮せられ日泰兩國は勝利の榮光と全アジヤの興隆とを目指して勇躍邁進しつゝある、最後の勝利は固よりわれわれの手にある、而しながら斷じてこの戰ひを勝ち拔くためにはあらゆる困難を克服せねばならない

申すまでもなく帝國は信義の國である、朋友相信ずる國である、義理には固い、血もあり涙もある國である、われわれは何處までもこの信義の下に戰ひ拔く覺悟である、私は泰國の人々がこの信義の國日本の眞價をよく認識せられてゐることを疑はない、本日こゝに同盟一周年を迎ふるに當つて重ねて泰國の御協力を深謝するとともに兩國いよいよ盟邦の契りを固くし、愈々相信じ相助け勇氣を百倍し、鞏固の決意をもつて共同目的達成のために一路邁進せんことを誓つて已まない

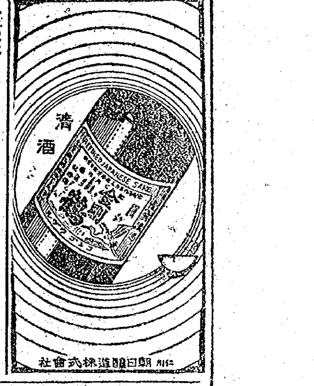

時局と茶の湯 (上)
葛西宗誠

茶道始まつて以來、今日ほどの全盛を見たことはない。茶會は、毎日の如く開かれ、釜のかゝらぬ日はないといはれる程、毎日のやうに、どこかで釜がかゝつてゐる。

大東亞戰爭下、あらゆる人々が緊張してゐる最中なのに、お茶を遊びと心得てゐる人たちがこれを知る。が、一方、今度の戰場で戰ひの暇に一服の茶を點てたといふニュースにも接する。

緣起の昔から靜けさと茶の湯とにまつはる話は澤山あるし、また茶人の逸話とは、どんなものか。

これほど流行してゐる茶の湯ではあるが、隨分知らぬ人も多い。茶の湯を好む人は非常に多い。

古來非常な誤解が行はれて、茶の湯といふものは大層むつかしいとか窮屈なものであるとか、または贅澤なものであるとか、暇だしい閑人ばかりの樂しむべきものであるといふやうな考へ方が可なり世間に擴がつて、いはゆる食はず嫌ひで、理解しようとはせず、たゞこれに觸れることを避けんとする者の多いのは、誠に殘念なことである。

ある初夏、一人の外人が日本の山中で道に迷ひ日は暮れるし、心細くなつて來た。微かにフト一軒の田舍家の灯を見付け、夢中でその家へ這ひ込んで言葉は通じないが、身振り手振りで自分の困つてゐることを説明した。その家の主人は、貧しい百姓だつたが、突然、外人が現れたので、驚きながらもやつとその意味を了解し、一夜の宿をこゝろよく許した。

外人は貧しいが、心のこもつた料理も食べた。夜が更けて、百姓は外人のために寢床を延べ、蚊帳も吊つた。晝の疲れで彼はぐつすり寢込んでしまつたが、夜中ふと眼をさました。枕許でピカ〳〵光るものがある。彼は驚いたが、氣を落着けて見てゐると、それは螢だつた。外人は日本人の風流心に驚嘆をもらした。貧しい百姓は、もてなすに何ものも持たなかつたので、螢をとらへて、そつと蚊帳に放したのだつた。

これが、茶道の精神である。茶の湯の心とは、こんなものなのだ。

不連續線 感謝

これが今日でなかつたなら、料理屋の勘定がたまつてゐたかも知れない。また、家族の者の洋服代も、贅澤に使つたかも知れぬ。然し、借りてまで飲む時代でなし、買ひ溜する程に物が豊富でもないのだから、お蔭で借金なしに歳が越せる。ありがたいと思はねばならない。つまり、戰爭がありがたいのではなく、戰爭ゆゑに引緊められた世相への感謝である。

年内に三本 朝映製作進む

朝鮮映畫製作會社では新體制の設備不足を克服してこのほど『我等今ぞ起つ』『朝鮮時報第一報』を完成、目下徴兵制度實施に備へんとする半島青年を描く『昭和十九年』と銘打つて撮影中にあり、既作の『若き姿』を加へ年内に以上三作を完成の豫定である

文化だより

◇百瀬千尋氏(歌人) 大連市羽衣町ヤシマホテルに滞在中

◇岡本淸次郎氏(若草劇場主) 上京中、年末歸城の豫定

◇映配に計畫係 朝鮮映畫配給社では業務計畫の系統を明らかにするため新たに事業課内に計畫係を設けたが、專任には須志田正夫氏が就任した

◇映畫製作會社撮影部門移轉 朝鮮映畫製作會社ではこのほど府内黄金町一の同本社内にあつた撮影事務關係の各部門を(宣傳庶務の二課を除く)黄金町四同撮影所に移轉した

新刊紹介

▲文化と文學(高橋健二著)この二、三年間に主としてドイツ文學に關聯して新聞、雜誌に書いた評論、隨筆、紀行、書評及び文化部に入りて等を一冊にまとめたもので著者は現在大政翼賛會文化部長(二円八十錢・東京・神田區神保町三ノ六ノ七・結書房)

▲爆撃機出動(金谷浩三著)きびしい空中戰鬪を描いた現地報告的創作である、序文に『金谷海軍二等航空兵曹が身を以て體驗の人物であつたとしても讀者は著者を賞めはしないであらう』とある、(一円八十錢、東京小石川・鶴島谷町一一七文苑社)

▲東亞文化圏(十二月號)▲東亞聯盟(十二月號)▲大日(十二月一日號)

京日歌壇 吉井勇選

大邱 川本喜志子
海いろのこゝろ暮れゆく空を眺めゐり わが身一つをもてあましつゝ

京城 迷尾雄一
古びたる天陵を守る小家にも秋としなれば唐辛子干す

奉天 細川純茂
汗にぬれし古靴下をはく度にぞ母のなつかしきかな

(雜詠)一月二十日締切

隨想錄

年末年始の贈答はいつも問題になりながら依然として行はれてゐる▲一年を通じて世話になつたり面倒をかけたりした者が謝禮の意を表するための贈答ならばまだ許すべき點もあり▲殊に乏しくなつて行く社會に一層人情の美しさを示すことにもならうが、現に行はれてゐるものは義理とかみえが主となつて個々の謝禮の意の籠つてゐるものは少くなつた▲その上どうかすると贈答の蔭には面白からぬ氣持を含ませてやるものもあり之が嫌な問題に發展することも度々見る例である▲又時には甲から貰つた物を乙に轉贈して乙は丙に、丙は甲に贈つた等といふ醜態をさへ演ずることもある▲この弊は稀になつたが一時は商品券の贈答が流行してゐたが商品券は便利な樣でその裏面には現金の贈答と變らないものでかうなつては寧ろ苦々しい限りである▲畑に出來た野菜、庭の木に實つた果物一箱でもその贈る人の眞情が溢れてゐるものなら貰つた者も嬉しいが、何百円何千円する物でも有難くないのみか却つて迷惑する場合もあり▲殊に現在は戰時下で諸事不自由な折だから無用の贈答などは一切やめることにしたいものだ

食糧證券借替發行

【東京電話】廿一日交付期日の食糧證券『は號』五億八千九百十一萬三千二十四円九十五錢を現金償還し殘額四億二千萬円は左の通り割引により借替發行する

一、證券の名稱 食糧證券九回
一、發行額 四億二千萬円
一、割引歩合 日歩六厘五毛
一、發行日 昭和十七年十二月二十一日
一、償還期日 昭和十八年一月二十五日
一、發行方法 日本銀行引受

株 (東株)

銘柄	大引	高値	安値
東新	[illegible]	[illegible]	[illegible]
郵船新	[illegible]	[illegible]	[illegible]
三菱重	[illegible]	[illegible]	[illegible]
鐘新	[illegible]	[illegible]	[illegible]
帝人新	[illegible]	[illegible]	[illegible]
大新	[illegible]	[illegible]	[illegible]
鋼管	[illegible]	[illegible]	[illegible]
日石	[illegible]	[illegible]	[illegible]

夕刊後の市況(廿一日後場)

朝取短期 銘柄	大引	高値	安値
朝新	[illegible]	[illegible]	[illegible]
東新	[illegible]	[illegible]	[illegible]
大新	[illegible]	[illegible]	[illegible]
鐘新	[illegible]	[illegible]	[illegible]
高周波	[illegible]	[illegible]	[illegible]
三重	[illegible]	[illegible]	[illegible]
三重新	[illegible]	[illegible]	[illegible]
商船	[illegible]	[illegible]	[illegible]
川崎重	[illegible]	[illegible]	[illegible]
朝石	[illegible]	[illegible]	[illegible]
鋼管	[illegible]	[illegible]	[illegible]

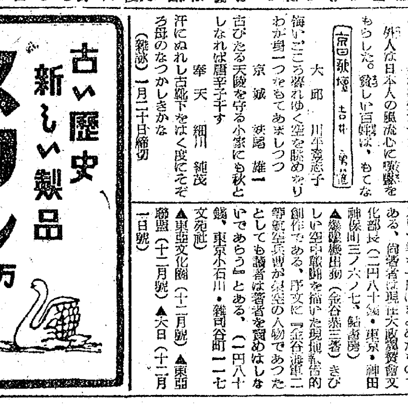

十二月一日抽籤 戰時債券當籤番號表 (其ノ一)

(番號表中太字ハ回別、括弧内ハ割增等級竝金額)
(大藏省・日本勸業銀行發表)

國債券 戰時報 4

(壹等) 拾圓券壹萬圓 五圓券五千圓
(貳等) 拾圓券壹百圓 五圓券五拾圓
(參等) 拾圓券拾圓 五圓券五圓

2619	44713	297	611	1233			
6315	45403	299	769	1244			
6711	56273	300	851	1266			
8373	64403	361	878	1268			
16992	67538	424	912	1295			
18593	79623	465	932	1300			
20921	83949	468	940	1381			
24032	86489	590	1005	1398			
27198		86	591	1058	1409		
27840	94833	168	609	1102	1602		

割增金 12479 2189

1647	2570	3415	4310	5236	6017	7294	8009	8892	9719	10492	11282	12289	13143	14050	14711	15517	16197	16826	17423	18346	19303	19797	20553	21486	22277	22818	23389	24206	25024	25663
1752	2632	3425	4388	5248	6118	7344	8022	8952	9721	10531	11329	12295	13158	14051	14712	15525	16226	16861	17453	18390	19310	20013	20559	21580	22289	22832	23440	24224	25025	25801
1753	2667	3534	4476	5278	6159	7381	8039	8955	9725	10554	11382	12316	13220	14054	14716	15535	16274	16888	17478	18402	19343	20080	20580	21599	22317	22843	23486	24236	25083	25822
1804	2673	3553	4484	5363	6192	7465	8163	9168	9910	10560	11450	12377	13249	14088	14730	15539	16287	16963	17511	18440	19349	20092	20703	21668	22326	22845	23496	24267	25116	25903
1819	2705	3579	4561	5389	6289	7469	8176	9170	9954	10617	11518	12380	13264	14143	14743	15555	16294	16984	17557	18468	19376	20119	20765	21678	22341	22882	23519	24294	25167	26062
1826	2718	3580	4665	5395	6294	7483	8269	9201	9973	10621	11524	12388	13296	14176	14806	15563	16370	16985	17589	18483	19402	20120	20821	21700	22344	22912	23522	24316	25233	26114
1899	2720	3664	4674	5420	6302	7541	8314	9223	9975	10638	11535	12399	13327	14220	14812	15568	16418	17042	17660	18547	19488	20149	20826	21840	22379	22946	23564	24334	25251	26195
1983	2721	3685	4695	5459	6353	7577	8320	9315	10022	10716	11596	12432	13338	14225	14903	15599	16424	17054	17685	18561	19501	20188	20831	21842	22474	22967	23599	24351	25270	26198
1985	2729	3695	4743	5463	6360	7624	8371	9322	10032	10738	11601	12640	13362	14228	15003	15638	16440	17074	17692	18625	19571	20234	20871	21906	22498	22970	23613	24385	25317	26246
1999	2792	3724	4765	5470	6382	7630	8421	9342	10096	10757	11615	12647	13379	14236	15025	15679	16453	17094	17742	18646	19575	20235	20881	21927	22511	22996	23641	24390	25364	26257
2066	2793	3756	4766	5534	6400	7651	8466	9359	10157	10766	11676	12652	13502	14260	15053	15767	16510	17138	17795	18653	19609	20284	20923	21939	22523	23038	23726	24411	25378	26274
2087	2948	3789	4820	5593	6493	7679	8471	9361	10164	10804	11730	12759	13591	14292	15115	15820	16513	17160	17799	18715	19634	20293	20936	21989	22528	23063	23759	24504	25457	26359
2151	2988	3834	4831	5608	6520	7691	8536	9469	10187	10853	11766	12818	13629	14306	15230	15829	16540	17164	17825	18744	19637	20365	20963	22025	22529	23066	23778	24508	25463	26413
2289	3055	3878	4843	5751	6581	7695	8541	9496	10193	10873	11822	12840	13692	14401	15232	15930	16567	17200	17968	18805	19648	20407	21008	22059	22550	23092	23808	24611	25481	26426
2306	3093	3945	4956	5775	6797	7713	8567	9497	10231	10874	11856	12926	13728	14426	15236	15962	16628	17217	17997	18851	19651	20438	21014	22074	22574	23215	23896	24653	25495	26437
2319	3096	3962	4958	5800	6882	7758	8594	9501	10238	10958	11881	12937	13768	14448	15289	16033	16629	17251	18048	18879	19659	20445	21016	22093	22576	23288	23908	24655	25508	26465
2324	3107	3991	4980	5823	6924	7771	8720	9565	10320	10972	11885	12973	13787	14479	15342	16034	16712	17286	18098	18897	19666	20491	21160	22110	22577	23298	23947	24780	25547	26483
2327	3169	4141	4992	5860	6934	7816	8741	9586	10361	11011	11887	13060	13905	14566	15383	16046	16762	17308	18125	18978	19675	20495	21192	22114	22669	23315	23978	24842	25579	26524
2362	3173	4176	5035	5927	6984	7901	8790	9612	10381	11054	11979	13084	13995	14591	15436	16064	16767	17334	18141	19013	19692	20531	21200	22182	22622	23328	24014	24843	25586	26550
2472	3189	4260	5110	5938	7078	7911	8798	9646	10397	11119	11993	13086	13996	14609	15467	16085	16772	17338	18178	19041	19693	20536	21251	22203	22699	23361	24027	24881	25633	26554
2496	3316	4269	5132	5947	7203	7916	8872	9698	10425	11197	12180	13087	13997	14668	15477	16113	16782	17369	18247	19118	19728	20548	21275	22242	22705	23365	24046	24895	25641	26567
2509	3401	4271	5170	5956	7257	7954	8873	9711	10433	11222	12286	13108	14031	14700	15488	16163	16791	17404	18325	19280	19741	20550	21401	22264	22799	23382	24095	24920	25661	

(其ノ二へ續く)

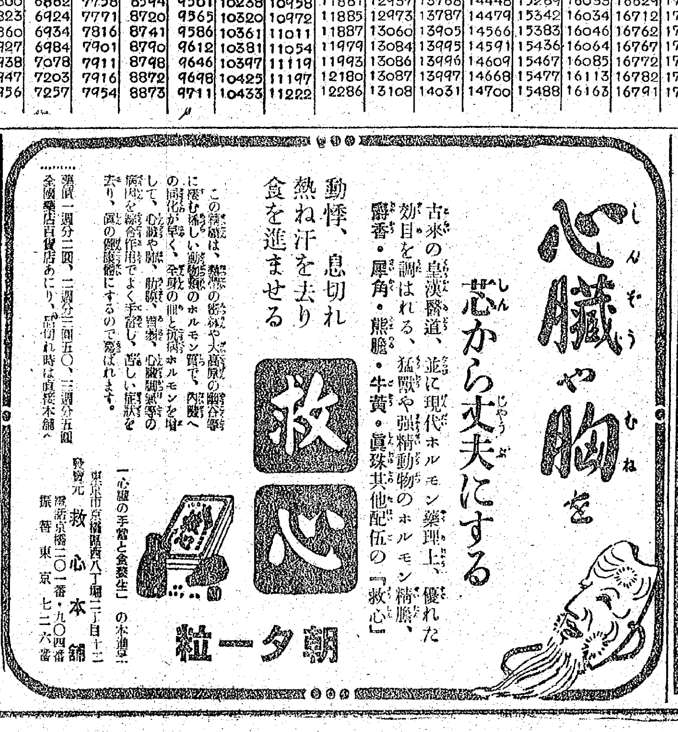

我大使館園遊會に臨んだピブン首相（日泰同盟一周年招宴＝同盟寫眞）

いざ、總力の進軍 半島熱血の叫び

けふ聯盟の大講演會

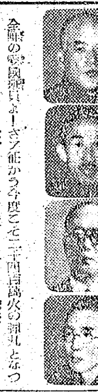

金融の要員押貫よ―さア征かう今度こそ二千四百萬火の彈丸となつてさア征かう―と喚歌なつた總力聯盟が周年體の熱誠こめて傘下二千四百萬の班員に呼び掛ける第一聲―"總力戰勅新展開大講演會"はいよいよけふ廿二日午後六時半から京城府民館大講堂に忠誠の府民を集め、驅新みなぎる新指導者と新精神とを凝集して獅子吼される、雕要の街に半島の熱叫を呼び覺さんとする大講演會は、男爵高宮本社々長の挨拶につき熊平總務部長立つて"道義朝鮮と總力運動"と題し"國家倫理のもとにこそ國民の結集と總力發揮は可能である"と道義確立の緊務を說き、大家鍊成部長また"半島民衆は今こそ起つて皇民となるの秋が來た、形式を捨てろ眠れる精神を呼び起こせ、今だ、今こそ生活の底を揺り動かして山も川も人も一體となつた眞の皇民たれ!"と"皇民鍊成の大道"を說く、と熱し熱意の諫陳を張るなど會場はこの俗新發足した總聯盟の方向と熱意を盛つて聽衆の血を沸かす筈だが、獅子吼はDKのマイクを通じ全鮮にも送られ二千四百萬班員の心耳を打つことゝなつた
▲開會挨拶高宮本社々長▲總力運動と國民組織津田宣傳部長▲決戰下の經濟生活田中經濟部長▲皇民鍊成の大道を行く大家鍊成部長▲道義朝鮮と總力運動熊平總務部長【寫眞＝上から熊平總務、大家鍊成、田中經濟、津田宣傳の各部長】

"戰ふ半島"に感激 白露人學生 軍司令部へ

白露系北滿洲の國境戰士として明春一月巣立つ興亞ハルビン學院白露系人學生ステハノフ君（二）等八名は宮松本英七氏に引率され、戰ふ半島の實情見學のため十九日入城各方面の視察を終へ廿一日挨拶のため軍報道部を訪れ、代表ステハノフ君は靜かな日本語で
『戰ふ朝鮮の姿を見せて戴いて感激の外ありません、素晴らしい景色のいゝ朝鮮、戰爭をしてゐるのに物が澤山あつてしかも安くみんなが揃つて懸命に働いてゐる姿に感心しました、正午の默禱には私どもに精神教育を與へられました、私達は日本の指導を受け手を握つて大東亞の建設に進む覺悟です』
と述べ、報道部長からの懇篤な訓示に感激して辭去した、この白系露人學生は一月十五日卒業と共に興亞協會員として北滿方面の國境開拓戰士として活躍するもので、三ケ年に亘つて日本精神を吹込まれ鍛成された若き露道人達である【寫眞＝挨拶を述べる白系露人學生】

在廣島半島人の誠

廣島縣呉市西本町通二丁目に住む半島出身玉山石伊氏はこのほど金卅円の小爲替に愛國の至情を綴つた手紙を添へて半島防空施設の一部にと總督宛に送つてきた

はぶ茶 京城 本舖

炭坑で勤勞 拓大生の奉仕

【東京電話】時局下國家の増産に勤勞奉仕するため拓大生約七百名は冬休みを廢止し日立、足尾兩炭坑に鍛錬戰士として入坑することゝなり廿二日午前十時上野驛發列車で現地途に就くことゝなつた

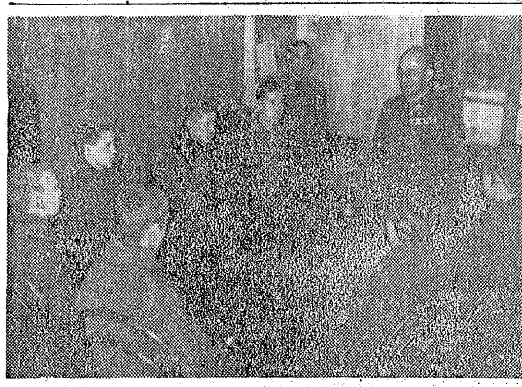

點す世紀の炬火 清津製鐵所の火入式

【清津電話】日鐵清津製鐵所第二號熔鑛爐の火入式は全日本嘱望の中に廿一日同所において盛大に擧行された
日鐵本社から社長代理永持取締役、三菱清津製鐵所長以下同事務所員來賓として總督代理篠原殖産局勤任事務官、朝鮮軍司令官代理尾崎羅南師團長、兒島憲兵隊長、鎭海警備司令長官代理王職次官、理藤蒙大佐、滿洲國經濟部大臣代理石田礦山司長、古川咸北知事その他内鮮高官民約六百名先づ午前十一時第二號熔鑛爐前に參集古式床しき神事の儀に進みて修祓、降神、獻饌、祝詞奏上等の諸神儀が嚴肅に擧行された後永持社長代理恭しく神前に燧火を奏し燧火の儀があり各代表の玉串奉奠、撤饌昇神の儀があつて三見所長以下從業員幹部によつてあかあかと燃える聖火を翳つて熔鑛爐に不滅の火を點じ送風を開始すれば一瞬轟然たる響きと共に七五三縄に飾られた爐は大東亞決戰資源の烽火を揚げ一同萬歳を三唱して火入式の儀を終へ祝賀式に移つた

未來の干城激勵 大野局長、各鍊成所へ

世紀の光榮に輝いて朝鮮青年特別鍊成所は去る十二月一日全鮮一齊に開所し、いよいよ十日から晴れて訓練、陸軍兵へと皇軍の鍊成を開始して一路邁進をつゞけてゐるが、總督府ではこれら鍊成所を督勵推揮することゝなり、その先陣を承けて大野學務局長が廿一日朝平壤へ、また學務局内鍊成課長は同課員を伴つて廿一日夜全南方面へそれぞれ出張した、大野局長は廿一日午後平壤の各鍊成所を視察して激勵、廿二日朝は同地公會堂に開かれる陸軍志願兵第一訓練所の開所式に臨み、同日午後も各青年特別鍊成所を激勵するが、一方竹内鍊成課長も全南の光州を皮切りに各都邑の鍊成所を廻つて鍊成所の職員、生徒を激勵して鍊成の徹底に拍車をかける

深めん"日泰の理解" 泰留日學生 文化協定の喜び

【東京電話】共に生き共に助けんとの共榮の誓ひも固い日泰兩國は一年前には攻守同盟を、いままた文化協定批准書交換を行つてその誼みいよいよ固きを加へた、このとき先輩日本に學ばんと來朝した若き泰の明日を背負ふ泰國青年達の感激は如何ばかりであらうか、留日泰國男女學生約百五十名の學にいそしむ東京市中目黑國際學友會を訪へば、折から居合せた東京工大機械科三年生ウラー・ピロチヤナペツチヤラ君（二）東大醫科二年生ウイチエン・プラナスリ君（二四）はじめスダー・ミンプラデイトさん（一七）ら三女性を交へた十餘名の若人が口々にこの日の感激を語るのであつたがウラー、ウイチエン兩君は一同を代表してつぎの如く語る
ウラー君　日泰文化協定の出來たのは大變嬉しいです、私は八年間日本にゐますが、一般に泰國人が日本を知るほど日本の人達は泰國を知らぬやうです、今後は單に政治的に兩國が手を握り合ふのでなく、しつかりとお互ひの氣持を理解し立派な東亞の民たるやう努力し合ひたい、そこに日泰文化協定の本當の意義があると思ひます、私は日本の皆様に本當に親切にして頂いてゐます
ウイチエン君　民族と民族が理解するには、やはり文化の交流によりお互ひの生活を知ることが第一です、今回の協定成立により日泰兩國人の交誼はますます深まると思ひますが、幸ひ兩國文化は非常に近いものと考へます、とくに宗教がお互ひに佛教であること、女性が一般にしとやかで謙遜であらねばならぬと教へられてゐることなど同樣の民族感情をもつてゐると思ひます、しかし泰國は若いのですから日本の指導が必要です

明年度の中等學校入試要領決る 筆答に讀方と算數 適正な進學の指導へ

中等學校入學者の選拔は從來銓衡試問の成績、身體檢査及び口頭試問の結果並に國民學校長の提出する調査書によつて銓定することになつてをり、その中筆答試問については國民科、理數科の二教科中各一科目につきこれを行ひ必要と認める場合は藝能科中の一科目を加へることもあるが、選定科目は毎年學務局がこれを選定し公示することになつてゐたもので、來年度の入學者選拔に課せられる筆答試問の課目選定については學務局で慎重審議を重ねてゐたが、廿一日左の如く決定をみた
一、國民科國語の筆答試問は讀み方につき行ふこと、讀み方の問題は國民學校初等科第六學年使用の文部省編纂『小學國語讀本』中よりこれを選定すること
二、理數科算數の問題は國民學校初等科第六學年使用の文部省編纂『尋常小學算術』中よりこれを選定すること、但し昭和十五年三月までに尋常小學、又は普通學校を卒業した者については本文により選定したものと當該入學志願者第六學年在學中使用したる『尋常小學算術書』中にある教材より選定したものといづれか一つにつき選擇受驗することが出來る、教材の應用出題は差控へること
以上の如く決定をみたが、學務局ではこの科目選定により不要な試驗勉強を一切避けさせるやう國民學校長職員及び兒童の父兄に對し適正なる進學の指導と試驗準備の弊風につき次の如く注意を喚起してゐる
時局下國民學校教育の本旨に則り國家の要請に應ずべき皇國臣民の鍊成に努めなければならない時、兒童の心身を害ふ準備教育の弊の如きは一掃するやう教師も父兄も一層嚴重な反省を加へなければならないことは當然であるが特に大東亞戰爭下兵站基地として占める半島の重要性に鑑み生産力の擴充強化、これに要する人的資材の確保が切實な今日學校長も父兄も共に兒童の適性に應じた進學指導をなしもつて必勝の態勢を更に強化するやう眞劍に考へなければならない時であるので、趣旨の徹底に努められんことを切望してやまない

稻葉大尉靈の凱旋

【釜山電話】大東亞戰爭に參加中支戰線に活躍中の平壤府本町廿二出身陸軍大尉稻葉徹氏は去る七月八日名譽の戰病死を遂げ廿一日夕刻妻文子さん並に近親者多數に護られて釜山上陸同夜急行列車で歸還の凱旋をした

朝日海上火災

特話題

☆…ドイツでは闇取引には嚴罰を以て臨んでゐるがイタリーでも國家の統制を紊すものとして相當重罰を課してゐる、特に最近は國防上の必要から特別法院を設置して重罰はすべてこゝで取扱ふことゝなり、實施以來著るしい成果があげられてゐる
☆…その實例の一、二をあげてみると
一、戰地郵便配達夫が戰線の兵士から家族に宛てた手紙を開封し、中味を拔き取つた廉で十二年の懲役と五千リラの罰金
二、食糧切符係の一官吏が商人に食糧切符をひそかに賣りつけた廉で十年の懲役と二萬リラの罰金
三、この切符を買つた商店主がこれで食糧品を買込み闇に物凄い高値で他の商人に賣りつけたため八年の懲役と九千リラの罰金【東京電話】

米の密搬入擧る

米は一粒でも京城には持込めませんぞ―廿日の日曜、京城本町署では時局下の消費統制を紊す地方よりの米穀の密搬入を防止するため同署草野經濟主任以下全係員に京城鐵道警察部員數名が應援して一齊に密搬入取締を施行、京城驛および黄金町六丁目京春バス發着所附近で怪しい旅客者の中から百卅八名の違反者を發見、次の通りの成果をあげそれぞれ處分に附した
白米八石、糯米一石五斗、小豆五斗、大豆七斗、綠豆五升、丸麥七升、粗栗その他八合
なほ當日は休日のため學生、勤め人の違反が多く、そのうちでも大安方面よりの持込みが大多數を占めてゐた

尾崎氏に懲役八ヶ月

【東京電話】不敬罪に問はれた衆議院議員尾崎行雄氏（八六）にかかる不敬罪事件は東京刑事地方裁判所中島裁判長係で審理中のところ廿一日午前十時半尾崎氏病氣缺席のまゝ刑法第七十四條により懲役八ケ月、二年間執行猶豫の判決が言渡された

木材の統制打合會

木材統制並機構整備に伴ひ朝木統制では京畿道以下十三道各原木生産、製材、販賣組合並に内鮮、中鮮、北鮮各木材組合の理事長初顔合せを兼ね廿一日午前十時から總督府事業會議室に朝鮮木材統制並に配給機構打合會を開催、本府からも石田農林局長以下關係官出席の筈である

第一線に起つ 平壤に行く池氏

【釜山電話】平壤府尹に榮轉した慶南道内務部長池清氏は去る六月二日本府林政課長から着任して七ヶ月たらずで榮轉することになつたが、在任中は西岡知事のよき女房役として円滿なる人格は軍官民を問はず親しまれただけに餘りに早い轉出を非常に惜まれてゐる、氏は榮轉に際し感想を次の如く語る
十八年度豫算編成を前にして去るのはいさゝか心殘りである明年度は色々と抱負を實現させたかつた、平壤は工業都市で又軍都として時局下重要部門を擔當してゐるので赴任後は先づ何より軍官民の和を第一に府政を遂行したいと思ふ内務部長としては期間が短かつたがこれから府尹として第一線に立つて陣頭指揮に全力を注ぎ戰時下の生産力增強に邁進する覺悟である、後任の一杉さんは明朗な敏腕家であるから慶南によい内務部長を迎へて幸である

忠南を去る一杉さん

【大田電話】今次異動で忠南内務部長から咸南内務部長に榮轉の一杉藤平氏は昨年五月慶尚南道警察部長より轉じて在任期間は僅か一年有半であるが、豐富な經驗と實行力に富み、戰時下百六十萬道民の總力を結集には非常な心勞を傾けてゐる、本秋來着工中の道民綜合鍊成道場の新設も氏の大きな置土産で、部下の信頼も厚く突然の轉出は各方面から惜まれてゐる、吉報を齎して道廳に訪へば『まだ公報は來ないが、ラジオで放送してゐたさうだ』と前置して次の如く語る
在任一年半、戰時下一生懸命働いたつもりだが、微力短才何ら功なきを恥づのみである、咸南は始めての土地だが知事さん初め知己が多いので安心して赴任できる、後任の馬場君は立派な人であるから自分がやりかけた鍊成道場を完成してくれるものと信じてゐる

謳歌する新生ビルマ 防衛の若人來れ

大東亞戰爭一周年にはビルマでも記念行事が行はれたが、この週間に總督を始めビルマの主要都市に次のやうな英勢力敗殘後の新時代を謳歌する讚歌とビルマ防衛軍の新募兵公告が街頭に現はれて人目を惹いた【漫畫＝（ビルマ語直譯）上から南政府時代のわが運命、米英の陋策完全に粉碎、日本は我々を指導しビルマに繁榮の道を與へる、BPA（ビルマ防衛軍）兵を求むビルマ防衛軍に參加せよ】

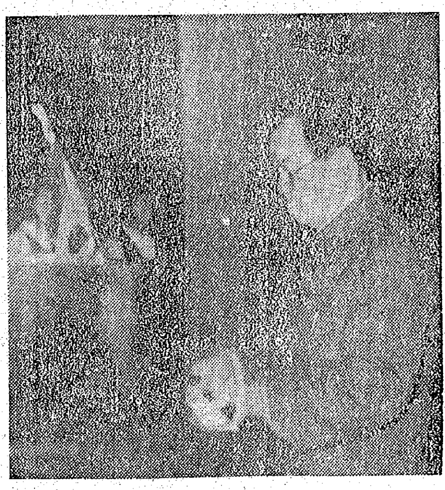

香り高き"教學の調べ"
愛孃の死を祕めて 叩く"喪の白鍵" 乙女の學藝會を彩る

我が子の死は私事、學校の仕事こそ大切な公務です、そのために學校の重大な行事をおろそかにすることは出來ません……廿一日午後一時から京城府民館で開かれた京城第一高女の學藝大會には、同校音樂教諭大場勇之助氏が愛嬢の死を祕して出場、たゞでさへ感じ易い千百名の同校女生徒を感激に泣かせたが、大場氏はあくまで公私の別も明かに、愛嬢の訃を心に祕めて、學藝會の終るまで出場生徒三百名を指揮、指揮に伴奏に平生と變らぬ白鍵の音の冴えを示した、この盛んな學藝會の父を見ずに愛嬢恭子さんは十九日午後九時本町二丁目一晶病院で猩紅熱のため二十歳を一期として死去、盡きぬ哀しみの中にも大場氏は私情を一擲して幾多の來賓、父兄を招いて生徒達が力一杯張切つてゐる學藝會に出場、愛嬢の葬儀は廿二日に延期して教への道に尊くも氣高い姿を示したのであつた、これについて同校五年生關菊順子さんは大場先生の心境を乙女らしい感懷とゝもに次のやうに語つた
『恭子さんは同じ第一高女の出身で、けふの學藝會には先生作曲の『井戸さらへ』に振付をなさつて出演して頂くことになつてをりました、それだけに大場先生のお心を察しますと私共はたまらない氣がします、しかし、それを包みかくしてピアノを彈いてゐられます先生のお姿は全く尊いものです、私達は本當によい先生をいたゞいてゐると心から忝けなく思つて居ります』
なほ恭子さんの葬儀は廿二日午後四時から京城本町五丁目龍松寺で營まれる【寫眞＝愛嬢の死を祕めて白鍵を叩く大場氏】

晴の御召だ 戸籍整備強調標語決る

徴兵制實施に備へ朝鮮の戸籍を整備し、併せて戸籍の重要性を認識させるため、その啓發資料として法務局で標語を募集中であつたがこのほど應募句七千六百九十の中から審査の結果次の通り入選句を決定した、なほ審査の結果一等に該當するものはなかつたゝめ國語八名、朝鮮語四名をそれぞれ選定した

國語の標語

▲晴の御召だ戸籍は良いか京城府三坂通一五七ノ一柴田みの子▲戸籍にも爲め時局の眼と心名古屋市東區七小町六九坂井田敏雄▲正しい戸籍は國の礎慶州法院支廳内松田國松▲戸籍こそ榮ある御代の皇民證慶南溫泉邑小野村北相本久一夫▲國に日の丸人には戸籍豐橋市花渡町海軍建築部工事々務所内古澤進一▲正しい戸籍に明るい家庭慶州法院支廳内梶田國松▲届けよ戸籍正しく早く京城府城北町一七六ノ五吉山環守▲戸籍は正しい我家の歷史東京市中野區江古田三ノ一六二一田中利夫

朝鮮語の標語

▲正確な戸籍は君國の忠節（正確な戸籍は君國の忠節）江原道春川邑…▲明日の勇兵今日の戸籍（明日の勇兵今日の戸籍）…▲正しい戸籍に輝く新鋭（正確な戸籍に輝く新鋭）…▲正確な戸籍迅速な屆出（正確な戸籍迅速な屆出）京城府阿峴町五〇ノ三八李貞袁

警告
新富と稱し安東新聞の廣告を取り歩くものあるも同紙は滿日に併合經營しつゝあるものに付御注意ありたし
滿洲日日新聞社京城支社

頭をよくせよ
昭和學會

産婦人科
醫學博士 橋本吉…

らい病
ヒドノコール

ニキビが取れて色白くなる

リキシン
血液を浄化する
高血壓に……
中風に……

校長 血脇守之助
東京齒科醫專
入學試驗 第一回 三月一日 二日 第二回 三月二十五日 二十六日
所在 神田區三崎町

戰時家庭療法の絶對必需品
救急箱
東洋ケース製作所

京城美術工藝生徒募集

柴犬 狆犬 秋田犬 仔犬
日本犬
日本犬柴犬研究所

軍用犬
日本洋犬聯盟

づつうにサール

色に出る文字の理智
―アテナの表情
丸善アテナインキ
高級で低廉なアテナ萬年筆
2オンス入

中年の奥さまへ
婦人更年期障碍が原因の肩こり、頭痛、冷え、疲れにとても好評です
キナンカプセル

胃腸にトモサン

婦人科
化膿性疾患に
アルバジル錠
腎盂炎 膀胱炎 子宮内膜炎 乳腺炎 産褥熱
本劑は内服により病原菌を直接克服す故に分泌物・腰痛・下腹痛・發熱を消退せしめ根元的治療を促進す
山之内製藥株式會社

内地行工員募集
求人者 日本製鐵株式會社
一、募集人員 多數
一、應募資格
一、提出書類
一、申込締切
一、詮衡日時場所
一、詮衡方法
一、出動
一、待遇
京城職業紹介所

パピリオ
クレーム三種、ABとCあり。
粉白粉十二色（新しい肌色四種）
ほゝ紅十二色 口紅八色
東京麻布本村町伊東化學研究所

女性に
エス錠

株式名義書換停止公告
株式會社朝鮮商業銀行

株式名義書換停止公告
朝鮮機械製作所

株式名義書換停止公告
朝鮮精米株式會社

株式名義書換停止公告
東洋塗料株式會社

昭和十八年一月一日ヨリ第七十五期定時株主總會終了ノ日迄株式ノ名義書換並ニ質權設定、移轉ノ登錄及其ノ抹消ヲ停止致候
漢城銀行

株式名義書換停止公告
岩村鑛業株式會社

神助乞ひ且つ行ふ
大東亞戰爭完遂祈願祭　額賀宮司、奉仕の感激

朝鮮神宮始め全鮮各神社一齊に來る二十四日午前十時から『大東亞戰爭完遂祈願祭』を執行するが大詔渙發こゝに一年餘、今なほ戰爭を許さぬ大戰局を前に必勝の祈念をこらすため朝鮮神宮においても額賀宮司以下神職は前日から參籠潔齋の上同日午前十時から小磯總督以下官民多數參列の中祭式により嚴かに祈願祭を執行するが廿一日額賀宮司は奉仕の感激を次のやうに語る

身幸にして神國に生を享け而も世界の歷史に未だ嘗て見ない聖戰下に於て神明に奉仕する者と致しまして只管聖戰を長み敬神奉公に邁進し祭祀を嚴修して惟神の精神昂揚に力を致す決意を新にする次第であります、戰爭はあくまで勝ちぬかねばならぬのでありまして一億一心皇國（神靈）に御加護を乞ひ奉る所以も亦此處にあるのでありますが、祈ると云ふことは單に心の問題のみではなく實踐の上に强く表はれなくてはならないと思ふのであります　陛下の今回の御參拜を拜し奉り只私は自らを鞭つのみであります、來る二十四日午前十時には勅令により中祭式を以て大東亞戰爭完遂祈願祭を執行の事に相成りました事は洵に意義深きものがあるのでありまして（祭典）に奉仕する吾々と致しましては一入感激に堪へない次第であります、官民各位に於かれましても世紀の聖戰完遂祈願の本祭典に御參列いただきまして神國の臣たる自覺を新にすると共に神明の御加護を祈念し、職域奉公の決意を更に固めていただきたいと思ふのであります

出足の鈍い"局賣出し"　債券消化に京城一番低位

選ばれ京城、戰時貯蓄債券中の大東亞戰爭國庫債券の消化は全鮮で京城が一番ビリ、同日付高四百卅六萬三千円に對してたつた六五％六と云ふ低位、既に隣の仁川では百％に達してゐるので京城内の各郵便局では年内達成運動に一齊拍車をかけることになつた

本社へ感激の獻金寄託
南大門青年隊第三區第一班長東山春吉さんは揚る海の戰果に感激俸給の一部を割いて廿円七十五錢を國防獻金にと本社へ寄託、同日同隊第三班長梧月正光氏も國防器材費の一部へと金九円也を獻金した

本町署扱ひの獻金
けふ、京城本町署扱ひの獻金　廿二円京城本町食糧報國中隊喇叭隊員が喇叭演習中に手當として受けた六円五十錢に朝起貯金十五円五十錢を加へて獻金したものを始め匿名で▲五十円大和町三ノ一七小柳榮子さん▲五円十錢日之出國民學校二年岡崎勞君▲卅円櫻井町一ノ卅匿名氏

銅貨で三圓
"僅く僅かですが御國のため役立たせて下さい"と高陽郡纛島北鮮學院春川柳子さんが院生を代表して、廿一日東大門署を訪れ、一錢銅貨三百五錢を獻金寄託したが、この可愛い獻金は同院生一同が丸一年間熱心に貯めた結晶である

京城美術工藝學院發足
府内岡崎町京城美術工藝研究所では開所以來、半島美術工藝部門に優秀なる青年を多數送つてゐるが、このたび同研究所の飛躍的な活躍が報いられ、去る十一月十六日附で『京城美術工藝學院』に認可され、新しい半島美術に新發足することになつた

日婦結成式
日婦櫻花町第一區分會結成式は廿一日午前十時から櫻花劇場で櫻花町吉村總代原分會長はじめ會員一千二百餘名參集して擧行、同十一時閉式した

軍からも三頭　騎馬訓練勵む龍山署員
龍山署では銃後治安に挺身する警察の士氣を昂揚し一朝有事に備へるため龍山練兵場北馬場で騎馬訓練に熱心ながこのほど同署用馬として朝鮮軍から寄附馬三頭を入手、常用馬を增加し一段と訓練に力を入れることになつた

夜警に張切る　南大門青年隊
南大門青年隊分隊では藤原分隊長以下隊員一同歲末を控へて街の安寧は我々の手でと警防に張り切つてゐるが、廿一日から向ふ四十日間を期し每夜十二時から翌朝六時まで隊員揃つて街の夜警に當ることとなつた、持りしめる木銃に防犯魂をこめて隊員のこの尊い敢闘は町民に期待されてゐる

自肅申合せ　專賣局聯盟强調
每年々末になるときまつて忘年會廢止も結局は經費がなければ百年河清を待つにひとしいもので幾年經つてもこんな弊風を繰返して居たのでは皇軍勇士に申譯がないとあつて專賣局聯盟では大東亞戰爭下の決戰新春を前に幹部が率先自肅の範を示すべく次の申合せをなした

◇宴會の抑制、忘新年會全廢◇贈答廢止、所員間の贈答絕對廢止◇門松廢止、元旦役所にて一回新年の挨拶だけし戶別的回禮全廢◇歲暮の正月、家庭本位の娛樂により朗かな新年を迎へ尙皇軍に對し感謝の慰問文發送のこと◇其の他形式虛禮廢止◇正月料理の制限正月料理は物資不足の折柄特別の來客と雖左の五品程度に留むること、數の子、黑豆、生麩、ごま油、漬物外昆布　追てこの申合せは各家庭漏れなく御傳へのこと

低溫生活主義　林主任、督勵陣を語る
前線に勇躍する皇軍將兵の勞苦を思へばどんな寒いも苦しくも戰拔く態勢の前には餘り威力もないが部會を通じ人的或は物的發激確保の見地より低溫生活を强調する一面銃後完勝生活への贈り物として"寒い冬も暖く送る"との標心をもつて京畿道林業課林主任以下全職員で薪炭の增產に大童となつてゐるが家庭燃料方面にこれが普及のため出張中の林主任は往訪の記者に語る

戰ひは一面建設であり、私共の一擧手一投足はすべて最後の勝利をつかむためのものでなければならぬ、資源が少いからと言つても所謂簡素の中の美しさを失ひたくない私共は常に生活にうるほひが無ければならないと思ふ、その意味で私共も總力發揮下京畿道民の最低の薪炭を殘し全部京城内に搬出して京城の方方に溫いお正月を迎へさせようと努力してゐる次第である

正しく"午年"の觀　凄い取引、東大門家畜市場　廿周年の時

京城府營東大門家畜市場は今回開設二十周年を迎へ最近一ケ年間の牛馬の取引數實に四萬七千頭にのぼり近年の記錄を破り『午年』の最後を飾るに相應しい家畜殖産の躍進譜を奏でゝゐる

府內東大門外四千四百坪の地域に大正十一年十一月開設せられた府營家畜市場は牛馬の市場を占め食用（大割）耕牛（四割）その他で年間の取扱數は例年三萬乃至四萬を下らず京畿道内は勿論慶北、江原、黃海道から夥しい業者の參集あり、逐年隆盛をみつゝ星霜廿年を經た

市場名物として數年前までは每秋總品付大市の開催で近郷近在の人氣を湧つたが事變以來は一切中止といふ自肅調を續けたが本年は文字通り『午年』の躍進振りを示し取引數四萬七千頭賣値實に一千五百萬円にのぼり全く全鮮唯一の家畜市場として君臨するに相應しい記念日を迎へ、二十一日古市府尹は開設二十周年を記念して主なる取引商人、關係職員に記念品を贈り、決戰下家畜增產總力戰にいちだんの拍車をかけることゝなつた

"全身"これ"ポケット"　考へた米密搬者ども

米の密搬入根絶を圖るため城東署驛關係では管內の各驛を見張つて密搬入の積極的防止に大童となつてゐるが、最近この密搬入者のうちにはポケットの澤山あるモダンチョッキを着用なして、巧妙な方法で、多量の米を持ち込む者が現はれ當局を驚かせてゐる

糯米を持込む
纛山驛經濟係ではさる十六日纛山驛で米密搬入者の一齊取締りを斷行したが更に廿日の日曜日を狙つて午後四時から同十二時の終列車まで小川主任はじめ係員出動して米密搬入者の一齊取締りを行つたところこの網に掛つた者が百七十八名、數量十五石餘を闇米として片ツ端から押收した、この中特に目立つて來たことは密搬入米の約三割が糯米で占められ、正月を突き搬出された

貯蓄目標に邁進
戰爭必勝の要諦は赫々たる皇軍の戰捷に應へて銃後國民は勝一勝ひとしく進んで勤勞報國の增加に努めその資金の蓄積によつて必要物資の增産をはかり餘剩の蓄積は國家のため挺身のために貯蓄することが現下の時勢に處する國民の當然たる義務であると京畿道坡州郡の八十二萬円貯蓄目標に足並揃へ貯蓄奉公に邁進してゐる

今年臨津面の割當額は一六萬六千七百円で債券割當は一萬一千八百六十七円であるが割當完了はもう後一息で債券消費は九百六十七円も超過してゐる

電車の中の掏摸
去る廿日午後一時ごろ敦義町四八五ノ二四松山正一（三二）は敦義町發本町四行電車内で同町山六五ノ三〇高山順子さんの買物籠から現金十円十錢を失敬しようとするところを乘客に發見され、東大門署へ突出された

"盜品"で店開き　路上商賣中をご用

東大門署では李有信（三〇）を取調中であるが、李は去る十日鐘路通の一三七ノ六丸五ゴム靴商方に侵入ゴム靴廿二足、地下足袋四十八足、運動靴四十二足を窃取、鐘路町一三七先路上で販賣中のところを去る廿日同署員に取り押へられた

服地を窃む
東大門署では京城府寬勳町一ノ五六東亞洋服店職工前川武光（二〇）假名を取調中であるが前川は去る十九日午後八時半ごろ寬勳町東亞洋服店に侵入國防色洋服地一着分を窃取逃走したもの

日赤社員總會　新加入社員激增
日赤京畿委員部では聖戰下その使命の重要性に鑑み社業擴充强化を圖るは目下焦眉の急務にて京畿道平澤郡守岩本内務課長が第一線に立つて、國民保健は愛の赤十字旗の下に社員募集に猛活動をして特別社員一名、特別社員二七名、終身社員四〇名、正社員一九〇〇名、合計一、九六八名を募集して、十九日午後一時當地武德殿で京畿道山本内務部長を會長に官民有志多數參席の下に平澤郡委員部社員總會を開催先づ國民儀禮と社員章傳達式事務報告、式辭、告辭、賀辭、來賓祝辭があつて萬歲三唱にて閉會した

闇搬出撲滅　斷乎たる仁川署
仁川府民の中には今なお自由經濟時代の舊夢から覺めず、私腹を肥さんことにのみ汲々として銃後統制を紊さんとするが如き不逞なる輩あり、特に最近は燃料の不正搬出を企圖するものが多いことを探知した仁川署經濟係では二十日府内各驛、主要道路、海路に張込みさせ拔打的取締りを斷行したが、その結果京城方面に糧穀類を闇搬出せんとする不正者五十數名を發見、米三石、糯米九斗、小豆六升、大豆四斗二升を押收へたが、今後も同樣嚴重監視取締りを繼續し違反者は片つ端しから嚴罰主義で臨む方針である

防犯は家から榮えある國家へ　＝少國民の週間標語＝
この度實施の防犯週間中一般家庭の主は勿論職工會社員、國民兒童の防犯思想を刺戟、昂揚するため京畿道驪州邑駐在所では一般及び兒童から防犯標語を募集中のところ二百三十作ばかり集つた中で標語に强く呼びかける名作は矢張り伸びる明日の日本を背負つて起つべき天眞な兒童作品の中に妬く見られて頼母しい限りであつた

貯蓄講演會　古庄社長說く
京畿道安城郡では香しからぬ貯蓄成績を挽回すべく朝鮮無盡社長古庄逸夫氏を招き十八日午後一時より農業學校講堂に於て郡内愛國班長貯蓄推進關係者百餘名を招集　▲大東亞戰爭の現狀と將來　▲戰時の方策　▲貯蓄に對する新なる覺悟と理解の演題の下に堂々一時間半に亘り貯蓄の新理念を絕叫聽衆に多大の感銘を與へた

不始末から火事
廿日午前四時頃京城光熙町二ノ一六平山漢京方溫突から發火同一間を燒いて四時半鎭火した、損害約三百円、原因は煖房の焚き過ぎから

半島新聞版

農村に絕えず映畫　年三百回以上を巡回

【全州】比較的文化の恩惠に浴せず娛樂に恵れてゐない農村では眼からの教育を國策となし全北道保安課では生産增强の尖兵として默々と立働く農業戰士の勞を犒ひ、時局認識を徹底せしめ明日の活動力を培ふため、目下各地に移動映寫班を繰出し試寫巡回をなしてゐるが到る所で大歡迎を受け、豫想外の效果を收めつゝあるので來年度からは朝鮮映畫配給會社から六萬餘円の補助と優秀なる映畫の配給をうけ年三百回以上の巡回映畫を實施することになつた、これで農村においても大都會の常設館で映寫する高級映畫やニュースを五錢や十錢の大衆料金で觀しむことが出來、映畫を通じて農村の文化向上と時局認識の滲化にますく拍車がかけられ生産擴充にも大いに寄與するものと期待される

衣類の更生に垂範
【開城】日婦府支部では今般婦人の活動に便利なることになり時局柄遊休衣料、更生利用新調をなさず遊休衣類、廢婦人會制服を新婦人會制服に仕立直しこれを染色して使用することになつた　主婦達のこの更生利用に府民も大いに感歎、模範としてゐる

全鮮一の"神樂殿"
【咸興】目下御造營中の咸興神社は國幣社御列格に備へいろいろ準備してゐるが、今回更に全鮮一の神樂殿を建設することとなつた　卽ち總工費五萬八千八百円をもつて本殿の左側に六十坪の神樂殿を設けるが、年內に着工する

荒地を拓き大桑田
【醴泉】洛東江沿岸の荒廢地を利用し、十萬本植栽の大桑田開設計畫に弛まぬ努力を續けた谷郡の籐田技手が先遣部隊となつて秋以來これが調査を行つた結果、この目標が樹つたのでいよく明春を期して一坪の砂地も殘さず大桑田の植栽を行ひ年額一萬貫の繭獲得に郡民總起ちとなつて開墾戰と增産に邁進を開始することになつた

その名も"大東亞建設道林"　平北が林產物增產十年計畫

【新義州】時局柄林産物の增産は焦眉の急務であるので平北道では『大東亞建設道林』を明十八年度から十ケ年計畫で實施することゝなりその方針大綱を各郡に通達した　本計畫は別に設立した機關を設けず每年實施の愛林運動實施期間をこれに振り當て公有林、寺刹有林及び五百町歩以上の林野所有者が實行主體となつて每年必ず二町歩以上の植栽、造林をなし用材及び薪炭材の生産に適する種子を植栽するが植栽は地元の總力を結集するため聯盟と連絡を取り愛國班を動員し奉仕作業を行はしめる

陸士へ四君が合格
【大田】戰ふ若き學徒の意欲をかつ飛ばし同じ學窓から同時に咲き出た陸士合格——大田中學四年生井本光雄、五年岸脈、同竹内満、今春卒業の池田裕の四君は今回陸軍士官學校に揃つて合格し母校以下職員、生徒の喜びの的となつてゐる

小型熔鑛爐も建設
【羅南】廿一日第二高爐の火入式を擧行した日鐵清津製鐵所では、大東亞戰下鐵鋼增産の緊急性に伴ひ第三、第四高爐の建設に先立つて急速なる增産擴充を圖るため當局の方針に基き小型熔鑛爐の建設に着手する

ラジオ　22日

朝　七・〇〇『戰史に鑑みる』陸軍中將 中岡彌高 2朗讀『人臣の道』（續日本紀より）▲八・〇〇今日のお知らせ▲八・二〇（鮮語）同▲九・〇〇『戰ひ拔くには』經濟 太田正孝▲九・三〇國語會話の時間（朝鮮家庭向）放送回覽板（鮮語）▲一〇・〇〇ヨイカンガク『ハヤグコイコイオ正月』東京放送管絃團

晝　〇・三〇合唱日本放送合唱團 2管絃樂ミクニ管絃樂團▲一・〇〇愛國百人一首の話（二）『尾張濱主より藤原言成まで』吉植庄亮▲一・三〇女子青年常會 神戸湊川神社内七生館より中繼 1齊唱女子青年團歌『おとめの幸』2發表 神戸山手女子青年團 吉川スミほか 3詩朗讀『われら永遠の母とならん』吉川佳代子 4講話『楠公夫人を偲ふ』中村直勝▲二・三〇冬至の話（鮮語）梨花高女教諭▲四・〇〇『教科書の愛用に就いて』學務局 中央放送

夜　六・〇〇 1シンブン 2少年團だより『冬にきたへる』吉澤國彦ほか▲六・三〇對談（鮮語）『婦人會系の指導者に聽く』（鮮語）京畿道平澤邑 松原秀吉、放送部員 毛允淑（淸）『戀から見た貯蓄償還』山本堅二（鮮）『戰時下の犯罪豫防について』加藤不二夫（平）時局と犯罪（鮮語）金宮允（咸）今年の感激（鮮語）韓格晚▲七・三〇總力運動新展開大講演會—府民館より中繼—1『皇民錬成の大道を行く』總力聯盟鍊成部長 大家虎之助▲八・〇〇放送劇『裸の部隊』▲九・〇〇（鮮語）新民謠 1『花草念佛』ほか 玉蓮花 2放送小說『春香傳』卜惠淑 3時調 林鍾鍋

大いなる祭（15）
中野實（作）　三芳悌吉（繪）

歷史の日（三）

帝國陸海軍は今八日未明西太平洋において米英軍と戰鬪狀態に入れり。

一、帝國海軍は本八日未明ハワイ方面の米國艦隊竝に航空兵力に對し決死的大空襲を敢行せり

二、帝國海軍は本八日未明、上海において英艦『ペテレル』を擊沈せり米艦『ウエイキ』は同時我に降伏せり。

三、帝國海軍は本八日未明新嘉坡を爆擊し大なる戰果を收めたり

四、帝國海軍は本八日早朝『ダバオ』『ウエーク』『グアム』の敵軍事施設を爆擊せり。

次々と電波に乘へられる日本帝國大本營の發表は、全世界を震撼し、未だ嘗て人類が經驗した事のない驚愕を呼び起した。

轟爆と爆と硝片、世紀末的な歡樂に醉ひしれてゐた澳門の市民が日本空軍の香港爆擊に蜂に火のついたやうな混亂を來たしたのは無理もない。香港に歸れなくなつたといつて泣き出す女、碼頭に立つて茫然自失、まだ夢心地のどら息子たち。かと思へば、そんな騷ぎの眞最中、香港が幾日で落ちるか賭をやつてゐる浮浪人、香港弗の相場がどうなるかと取引所や銀行へ押しよせる商人たち。はやくも國境の第一線を突破し、日本軍九龍に殺到す。流言蜚語は亂れ飛んで街らに兵隊や警官の靴がガチャガチャ鳴つた。

『やあ、あなたに來て貰つたお蔭で助かつた。ほかの看護婦さんたち誰も出て來ないよ。もつとも患者も一人もやつて來ない。之ぢやあザヴィエル君のいふ通り休んでもよかつた。は…』

藥局から出て來た小澤氏は、をかしさうに笑つた。モダンな緊の白衣に着換へてゐた英子はなんとなく險惡な街の空氣を身に感じながら

『どうしたんでせうね』

『なに、先生たち、日本人が怖くなつたんだよ。日本が戰爭に負けるとでも思つてゐるのだらうか。馬鹿な奴だ。まあこつちへ來てラジオでも聞いてゐなさい。短波からよく日本の放送が入るよ。アメリカやイギリスの出鱈目な放送も聽けるから面白いよ』

その時玄關で呼鈴がした。

『おや、患者かな』

小澤氏は耳を傾けてつぶやいた。

彼女は急いで玄關の受付へ行つて見た。若い男の、背の高い支那服の青年だつた。白皙の顏にきゆつと秀でた眉がせまり、深々とした目もとから、ひきしまつた口もとにかけて、なんとなく支那人ばなれがしてゐた。

『先生に診て頂きたいのですが』

少し訛のある廣東語で男は言つた。

『初診でございますか』

『左樣』

『少々御待ち下さい』

とその場へ待たせておいて、英子は小澤氏に知らせた。

『へえ、どうやら開業だね』

『大丈夫でせうか、先生』

『なにが……』

『こんな時に初診の患者さんなんかお通しして』

『ずどん、と殺られたらかね。大丈夫だよ。こつちにもメスがあるよ。』

ひきかへして、その初診患者を彼女は診察室へ案內し、藥局から消毒ガーゼを持つてふたゝび廊下へ出、診察室の扉をあけた時だつた。愉快さうな笑聲が彼女の耳朶をうつた。

エビオス　胃腸に　消化不良　常習便秘　消化吸收作用を旺盛にし食物の榮養化を計る　EB1761

松竹映畫豪華大作　京洛の舞

絢爛の時代劇豪華版！
息づまる妖氣につゝまれた維新前夜の暗流を縫つてひろがる劍と戀愛憎惡に彩られた紅艷京洛絵卷！
阪東壽三郎　坂東好太郎　月形龍之介　高山德右衞門　河村黎吉　德大寺伸　日守新一　三井秀男　河野敏子　高峰三枝子
（原作）野村胡堂　（脚本）野田高梧　（撮影）濱田辰夫
廿三日紅系封切　★京城寶塚劇場★　社團法人朝鮮映畫配給社配給

デルモライツ　しっぷは三十分
感冒　肺炎　扁桃腺炎　肋膜炎　中耳炎
速かに充血を去り熱を下げ痛みをとる獨特の作用を持つ最新の粉末しつぷ劑
D1738　株式會社 杉原友吉商店 大阪・東京・京城

孫太郎蟲　よく効く五府虫くだし

◎こんな人は是非御試し下さい
定價　袋入粉末 六包入 金壹圓　袋入粉末 十二包入 金貳圓　瓶詰原形 十串入 金貳圓五拾錢　瓶詰粉末 二十包入 金參圓　瓶詰粉末 四十包入 金五圓
御注意　近頃類似品が續出し多數品合せに接し居りますから御買求めの節は必ず冊東京孫太郎蟲と御指定の上御買求め下さい
配給所設置　企業許可令の適用はなし
特約店　西部總代理店 大阪市東區心齋橋筋 高橋盛大堂
冊東京孫太郎蟲總本部　本舖・東京日本橋區芳町二ノ四　久保商事藥品部　朝鮮總發賣元 京城府黃金町七丁目一三四番地

伊豆椿　就中！ムゲットの芳香は一層格別！　ムゲットポマード　伊豆椿香油本舖 大島椿芳園

月やく　とゞこうりお困りの方や御心配の人　中尾本家

中野高等無線電信學校　校長 從三位勳一等男爵 沖貞男　東京市中野區打越　寄宿舍完備

カスミ網　吉備商會　京城府永樂町二丁目

父王玉山儀本日午前六時四十分腦溢血にて突然死去仕り候に付ては生前辱知各位の御交誼を深謝し謹んで御通知申上候
追て來る二十三日午前十時永登浦町に於て告別式執行可仕候
十二月二十一日
京城府永登浦町四六番地
嗣子 王鐘玉　弟 王其　友人 柳子　總代 劉明珍　盛學
當京城工作所永登浦工場長王玉山殿本日午前六時四十分腦溢血にて急逝せられ候に付ては生前辱知諸賢の御交誼を謝し謹んで御通知申上候
追て告別式は二十三日午前十時永登浦町に於て社葬を以て執行可仕候
十二月二十一日
京城府岡崎町八二
京城工作所

第五拾七回決算公告（昭和十七年十一月廿五日現在）

科目	金額
資產之部	
土地建物及器具	[illegible]
增設工事假出金	[illegible]
退職手當預金	[illegible]
指定金錢信託	[illegible]
原料、仕掛品	[illegible]
製品及貯藏品	[illegible]
用度品	[illegible]
貸付金	[illegible]
有價證券	[illegible]
組合出資金	[illegible]
受取手形	[illegible]
銀行預金及現金	[illegible]
合計	[illegible]
負債之部	
株金	[illegible]
諸積立金	[illegible]
從業員保有證券	[illegible]
保險積立金	[illegible]
退職給與金	[illegible]
從業員慰安金	[illegible]
諸記念基金	[illegible]
同氏記念基金	[illegible]
谷口社員勤勞基金	[illegible]
預り金	[illegible]
從業員預り金	[illegible]
未拂金	[illegible]
買掛金	[illegible]
支拂手形	[illegible]
退職積立金	[illegible]
準備積立金	[illegible]
前期繰越金	[illegible]
當期利益金	[illegible]
合計	[illegible]
當期利益金處分	
前期繰越金	[illegible]
當期利益金	[illegible]
計	[illegible]
法定積立金	[illegible]
別途積立金	[illegible]
役員賞與金	[illegible]
再建特別積立金	[illegible]
前期繰越金	[illegible]
計	[illegible]
配當金	[illegible]
從業員保護金	[illegible]
後期繰越金	[illegible]

昭和十七年十二月　京城府　東洋紡績株式會社

中古ゴム長靴　純綿地下足袋　神戶市　南進商行
カメラ　島田誠宣堂へ
タイピスト生募集
和田皮膚泌尿科病院
ピア　ノオルガン、修理、調律
花柳病專門　化柳病專門醫院
債券金融最高化
京日案内

種別	一件一回税込（前金）
一號型（三行）	金參圓參拾錢
二號型（五行）	金五圓五拾錢
三號型（十行）	金拾壹圓
求職一號型	金壹圓六拾五錢
姓名在社料	每一回 壹圓拾錢增シ

姓名在社の御照會は午前九時より午後五時まで廣告部へ御問合せの事

電話至急讓受け度し
產後間もなき女兒、內地人愛育家にもらわれたし
女子給料五拾圓以上
貸家讓る
寫眞館助手採用
求工
給仕募集
時計修繕技師募集
タイピスト採用
炊事寮母を求む
女事務員募集
三菱製鋼仁川製作所
電氣修理見習募集
東邦電機製作所
女子工員採用
朝鮮武田藥品
女子事務員募集
三成鑛業株式會社
京日案内廣告の御用命は
東光堂
性病科專門　洪震求醫院
結核殲滅
◎オゾン發生器　◎スパー治療器　森川光療研究所
尋犬
神經科　城北病院

館名	番組
桃花劇場	二十二日ヨリ（三日間）日本ニュース　日本の推薦　日活現代名篇 女は泣かず 風見章子主演　前後大會
浪花館	二十一日ヨリ上映　ニュース　花しき春　李香蘭
大陸劇場	廿一日より廿四日まで　日本ニュース　文化映畫　新たなる幸福　海洋兒　カローラ・ヘーン　イングボルク・ハーテル
京劇	日本ニュース　健康は國のもの　英國崩るるの日
城寶	自十二月十六日至十二月二十二日　ニュース　文化映畫　英國崩るるの日
和信映畫館	十七日より二十三日まで　日本ニュース　東寶映畫 赤い手の娘達
明治座	十六日より時間表　鐵道信號　ニュース　女の手
城南劇場	廿二日ヨリ廿六日マデ　日本ニュース　南への基地　美しい横顏
中央劇場	二十二日ヨリ二十六日迄　日本ニュース　南への基地　松竹映畫 美しき横顏
若劇	十二月十六日より上映　ニュース　鐵道信號　女の手
喜樂館	十二月十二日より二十一日　日本ニュース　文化映畫　新生の歌　秋葉の火祭
宮花	廿一日より廿五日　1ホームグラフ　2ニュース映畫　發達史　3日本ニュース　躍進のあと
明寶	廿一日より廿四日まで　愛の一家　子供の歌
朝日座	二十一日より六日間　志賀廼家淡海
東洋劇場	關團星群公演　梅花頌　張斗越　阿呆？
新富座	廿一日ヨリ（三日間）ニュース　馬の徵兵檢查　暢氣眼鏡　時代活劇 俠劍魔劍

夕刊　京城日報

日泰攻守同盟一周年にて　兩國首都の慶祝

新しき決意のもと　米英撃滅二年へ戮力
參會者三千　記念祝賀大會　【東京】

【東京電話】盟邦泰國が大東亞戰勃發とともに日本の大進軍に歩調を併せ『日泰攻守同盟』を締結してから早くもこゝに一周年、廿一日は締結記念日に當るので日泰兩國官民をあげて東京、バンコック兩首都を中心に多彩な記念祝賀行事を繰展げこの歴史的な日を壽いだが、この日東京では日泰協會主催、外務、大東亞兩省、興亞同盟の後援で正午から東京會館劇場に東條首相始め谷外相、青木大東亞相以下一般參會者三千餘名參集の下に『日泰攻守同盟一周年記念祝賀大會』を盛大に開催した。國民儀禮ののち日泰協會副會長徳川家正公の開會の辭について東條首相立つて祝辭を述べ泰國首相、國防相ピブン元帥ならびにビチット外相から寄せられた祝辭が日本語で披露され、つゞいてデイレック泰國大使、興亞同盟副總裁高橋三吉大將の祝辭があり、最後に安藤翼賛會副總裁の發聲で日泰兩國の萬歳を齊唱して第二部に移り日泰交驩の餘興が華やかに催された、なほつゞいて夜は六時から麹町區三年町の外相官邸で外相大東亞相共催の記念晩餐會が東條首相以下官民、デイレック大使以下館員ら約四十名出席して催されるほか同七時半からは日泰の誓ひ契りを電波に託した坪上、デイレック兩大使の交驩放送が行はれ共同の敵米英撃滅へ二年を邁へて新しき決意のもとに大東亞建設を目指して一路邁進する

戸毎に日泰兩國旗
エメラルド佛陀堂前に　盛大な記念式典　【盤谷】

【バンコック二十一日同盟】日泰兩國が攻守同盟の固き盟約に結ばれた意義深き日から早くも一年、中立政策の古き殻を脱ぎ捨てた泰國は軍事、經濟の各部面にわたつてわが國との緊密なる合作のもとに米英打倒の共同目的をもつて雄々しく戰ひつゝあるが、締盟一周年記念日の二十一日バンコックをはじめ泰國各地では戸毎に一齊に日泰兩國旗を掲げて一周年を祝福し各種記念行事が擧行された、首都バンコックではまづ午前十時からワツトプラケオのエメラルド佛陀殿前において一周年記念式典が行はれ、泰國側ピブン首相以下各閣僚文武諸官、日本側坪上大使、中村駐屯軍、左近允海軍兩武官をはじめ大使館員が出席、ピブン首相より日泰攻守同盟條約締結一周年の祝辭を述べ、これに對し坪上大使より答辭があり、ます〳〵盟邦の誓ひを固くして大東亞建設に努力せんことを誓ひ同十一時散會なる式を閉ぢた、さらにピブン首相は同日午後四時から首相官邸に日泰兩國官民多數を招いて園遊會を催し、その他ビチット外務大臣主催の祝賀觀覽會、日泰協會主催の奉祝園遊會などが行はれ同盟締結の感謝を新たにするとともに大東亞戰爭完遂の決意をさらに固めたのであつた

ピブン首相祝辭

【バンコック二十一日同盟】二十一日の首都バンコックにおける日泰攻守同盟一周年記念式典の席上におけるピブン首相の祝辭ならびに坪上大使の答辭左の通り

大使閣下、昨年この神聖なるエメラルド佛陀の大前において私どもは日泰同盟の條約に調印を了した、この同盟條約の重要性は政治、經濟および軍事の各分野において、はたまた相互の獨立および主權の尊重を基礎とする友誼の確立において相互に協力することによりこの大東亞戰爭において兩國を同一運命に結付けたことにある、爾來早くも一年、われ〳〵が一年前にお互に表示した祈願は立派に結實した、兩國軍は滿足なる勝利を收め、兩國における當局と國民との協心戮力は賞讃に値するものがある、この一年間われ〳〵が獲得した成果は偉大なるものであり、アジヤ民族の福祉を建設せんとするわれ〳〵の努力は必ず成功すべきことを確信するものである、さらに余はエメラルド佛陀のお惠みにより昨年成功したのと同樣の偉大なる成功がアジヤ大陸の永遠の平和と光榮のために再び實現せんことを重ねて祈願する次第である

坪上大使答辭

首相閣下の祝辭に對し日本政府ならびに國民を代表してエメラルド佛陀の大前において答辭を述ぶることを得るは本使の最も光榮とするところなり、日泰攻守同盟條約締結第一年においてかつ兩國の協力が完全に實行せられ同盟條約所定の條項が完全に履行せられたることにつきては日本としても同樣の確信を有するものなり、この間日本軍はアングロサクソンの東亞民族迫害の桎梏撃破戰に有史以來未曾有の勝利を收め、今や東亞の天地は敵影なく東亞共榮圏はすでに建設期に入れり、本使は一年前この式場において最後の勝利の獲得とともに世界より邪惡を驅除し、世界に正義を打ち樹つることを深く心に念じたり、正義のためには喜んで死地につくことは日本國民の傳統的信念なり、動機の正しきものは必ず勝ち、目的の不純なるものは必ず敗る、吾人の戰爭は正しきが故に天と佛陀とは永久にこれに與するものなることを確信す、ここに本日再びエメラルド佛陀の大前に立ち同盟第一年に成就したる兩國の協力と勝利の記録とがかねての誓ひに背かざりしことを銘記するとともに、次に來るべき記念日においてはさらに光輝ある報告を捧げんことを期してやまず

首相、泰國大使館を訪問

【東京電話】大東亞建設の聖戰に日泰兩國を結ぶ東亞の盟邦日泰兩國間に攻守同盟の誓ひ契り成つてここに一周年の記念日を迎へた廿一日午前九時十五分東條首相は赤松秘書官を帶同、麹町區日比谷の泰國大使館を訪れ、デイレック大使ならびにコンマンドル一等書記官ら館員多數の出迎へをうけ、直ちに應接室で大使と固き握手を交したのち締盟の祝辭を述べ互ひに大東亞建設に邁進する固き決意をこめて乾杯し、約三十分にわたる歡談ののち大使ほか多數館員に見送られて大使館を辭去した

東條首相、泰國大使館を訪問（寫眞はデイレック大使と握手する東條首相）＝電送

ピブン泰首相から慶祝電

【バンコック二十一日同盟】ピブン首相は日泰攻守同盟締結一周年に際し東條首相ならびに近衞日泰協會々長より寄せられた慶祝電報に對しそれ〳〵左の如き感謝の返電を發した

東條首相宛

日泰同盟條約調印一周年記念日に當り閣下の御祝辭を拜承し本大臣は茲に深甚なる感謝の意を表するの光榮を有す、閣下の御懇篤なる祝辭は泰國民の胸裡に深き感銘を與ふるものなるを確信す、日泰同盟の重大意義は相互協力以て大東亞戰爭共同の目的に對し兩國を結合せしむる點にあり、すなはち同條約は相互獨立および主權尊重の確固たる基礎の上に傳統的友好關係を確立せるものにして一年前兩國がともに披瀝せる願望は何れもまさしく實現するを得たり、本大臣は過去一年に成就せられたる偉大なる成果が再び繰り返へされアジヤ大陸永遠の平和を齎すことを祈願する次第なり

泰國總理大臣元帥　ピブン・ソンクラム

近衞總裁宛

日泰同盟條約締結一周年のこの記念すべき日に當り泰國政府は國民の名において貴會長および會員に對しもつとも深厚なる慶祝の意を表するを得るは余の光榮とするところなり、過去一ケ年間日泰協同の努力は兩國の友好關係をます〳〵強化せり、余は兩國の同盟および友好協力は必ずや最後の勝利を齎すを確信するものなり

泰國總理大臣元帥　ピブン・ソンクラム

泰外相、谷外相宛祝電

【バンコック二十一日同盟】泰國ビチット外相は日泰攻守同盟締結一周年に際し谷外相あて左の如き慶祝電報を發した

同盟條約締結すでに一周年を經過せるところこの間相互理解、親善と友好關係增進に關して兩國政府および國民の要望が極めてよく達成せられたるは兩國間にとり眞に喜ばしきところなり、本大臣はこの機會において聖なる佛陀の加護により共同の勝利獲得に對しわれらの決意およびアジヤ全民族の平和と繁榮とが速かに實現せられることを祈願するものなり

赤軍戰車百八十四臺喪失

【ベルリン二十日同盟】東部戰線の赤軍はスターリングラード戰線ならびにドン河彎曲部地帶において猛烈な攻擊を加へて來たが、獨軍は激戰ののちドイツ軍はこれを擊退、赤軍は右戰區においてドン河戰區においては猛烈な赤軍歩兵部隊ならびに戰車部隊の攻擊に對しドイツ軍はイタリー軍と協同のもとに依然頑強な防禦戰を繼續し赤軍戰車百六十四台を擊破した、十台を粉碎した

汪氏、けふ首相訪問
主要隨員も同席會見

【東京電話】首相官邸別館に入京第一夜を明かした國民政府主席兼行政院長汪精衞氏は二十日畏くも天皇陛下には汪主席と御會見あらせられる趣を拜して恐懼感激廿一日は謹んであすの光榮に備へてゐるので、特に表立つた日程はないことゝなつてゐるが、午後一時から三田の大東亞大臣官邸における青木大東亞相主催の非公式午餐會に隨員一行とともに出席した青木大東亞相は本年一月の國務大臣就任まで一年餘にわたり國民政府に經濟顧問として汪院長を日夜輔佐して來た關係もあつて極めて内輪に歡迎の會食を催したわけである、また午後は三時から首相官邸に東條首相を訪問、褚民誼外交部長、周佛海財政部長も同席の上會見を行ふ豫定である

青木大東亞相を訪問

【東京電話】國府行政院長汪精衞氏は二十一日午前褚外交部長らとともに三田功運町の大東亞大臣官邸に青木大東亞相を訪ねた、數ケ月前まで國府經濟顧問として院長の身近にあつた青木さんの心盡しの午餐招待である、官邸大食堂に院長を中心に徐大使と褚外交部長、周財政部長、羅上將、梅實業部長、林寶源部長その他隨員、石渡國府經濟顧問、松井、寺崎兩軍事顧問、大東亞省側からは山本次官以下各局長出席、午餐をともにしながら二時過ぎまで和かな歡談をつゞけた

史上に拜す歷朝の聖慮【六】
海を覆うて蒙古來　決死、神風と共に起つ

人皇第九十代龜山天皇の文永五年正月、蒙古の國から使臣が來朝し、我と國交を開かんことを要請した。その時の仲介者は高麗國であつたが、蒙古は既に歐亞を席捲して多くその勢力下に收め、旺んなる一大帝國を確立して居たので高麗を通じての名目は國交にあつたが、事實は我が日本をもその麾下に置かんとの野望を持ち、魔手を伸ばし來たものであることはその牒狀の文辭極めて不遜なるによつてもわかつた。

當時、平和に狎れて文弱の風があつた朝廷の公卿達は色を失ひ、蒙古の申出に何等かの仰せ出でがあるべきだとする者が多かつたが、天皇は敢て聽し給はず、鎌倉幕府に於ても時の執權職北條時宗が、朝廷にも奏上して、返牒の要なしとした。蒙古は歐洲大陸を席捲し兼ねまじき勢ひをすら持つてゐたので、〝何すればぞ日本の頑迷なる〟くらゐにしか思はず、何度も牒狀を送り、回答を求めるのであつた。

斯くの如く再三の使者を送り來るのは、一つには日本の態度に業を煮やしたのでもあるが、また一つには、使者を日本國内にとゞめ地理、人情をはじめ、武備、經濟狀態、民意のありどころなどを調査せしめん底意であつた。現に蒙古人趙良弼の如きは久しく太宰府に滯在して調査を進めた結果、歸國して〝日本は闘狠にして禮も上下相和し、尚武の風あり、戰つて死を怖れず　兵備また充實せり、討つこと不可能ならん〟と報告してゐる程である。

……◇……

日本においても、蒙古が大帝國として覇を唱へ、矛を轉じて東漸せんとしてゐるのを知つたので、早くも今津に兵力を集め、兵艦を整へて大いに海防力の充實を圖つた。從つて警備しなかつたのは相手が劍を拔けばこちらにも拔くだけの用意と決意があつたためである。詔を受けて太宰少貳の如きは肥後沿岸の防備を嚴重にすると共に、兵の訓練を怠らなかつた。

だが、何にしても皇國以來の大事件に直面してゐるに相異なく、上には議論百出して大綱決せず、下は風説にさへ怯える有樣であつた。朝廷におかせられては深くこれを憂ひ給ひ、勅使を伊勢大神宮に遣はされ、國難來をお奉告遊ばされると共に神のよさしの國を護らせ給へとお祈願あらせられた。また京都附近の各神社ならびに佛閣に對し、あるひは勅使を遣はされ、あるひは命じになつて異國降伏を祈願あらせられた。博多の正傳寺の住職大休正念禪師が〝蒙古無禮なり〟と大いに罵り、長きに亙る祈りをなしたのもこの時である。

かゝるあひだに龜山天皇は、天津日嗣の御位を人皇第九十一代後宇多天皇に讓らせ給ひ、上皇とならせられた。即ち後宇多天皇の文永十一年十月、答牒のないのに憤つた蒙古は忻都を征東都元帥とし、その總司令の下に洪茶丘を右副都元帥、劉復亨を左副都元帥として、また副司令たらしめるといふ極めて大袈裟な陣容を以て、その五日大軍は對馬に襲來した。蒙古軍、高麗軍、合せて三萬に近い兵力であり、艦船九百艘といふから、その勢としてはまさに鎧袖一觸の如き敵兵と思はれたに相違ない。

……◇……

これを發見した守護代宗助國は手兵僅かに八十餘騎であつたが敢て怖れず、〝何すれぞ異狄の皇國を冒さんとする、見よ日東男子の腕前を〟とばかり、勇躍國府を出發して、敵と矛を交へ、奮戰數合に及んだが遂に衆寡敵せずして悉く護國の人柱となつた。暴虐あまりなき蒙古軍は對馬に七、八日滯在し、盛んに掠奪を行つた上で十四日には壹岐に殺到、殆ど無防備狀態なのを顧みず、全島を荒した。此處でも守護代平景隆はよく防いで、一日を保ち得たが、將兵枕を並べて戰死した。

これよりさき、宗助國の兵小太郎、兵次郎の兩名は漸く逃れて急を太宰府に告げたので豐後の大友頼泰、薩摩の島津久經らは兵を肥前の沿岸に集結した。そのあひだに蒙古軍は肥前松浦方面を侵し、更に矛を轉じて博多を襲ひ、その一隊は今津より上陸し、先鋒部隊は麁原百道原に殺到、主力部隊も殆ど上陸して民家に火を放ち、盛んに我軍と交戰した。

わが少貳景資、竹崎季長、菊池武房らの勇しい武將達は初めて相見ゆる蒙古の集合戰を迎ふに際し、敵を勇敢に戰つたが相手の戰法と新らしい武器には驚いたらしい。殊に鐵砲と稱する新鋭の武器は我が國の日本軍のこれを所有せぬところであり、その威力には初めて驚いたので戰意いかに旺んなりとも、死傷數を知らず、時に陣を退くのやむなき狀態にも到つた。そのあひだに筥崎八幡宮の炎上は甚だ遺憾であると共に將兵を憤激せしめた。大友の軍は〝異國の兵は神のみ社を焼き奉つたぞ、神罰必ずあるべし、この時に應じ除さず討て〟と相勵り、相勵まして突撃に出で遂に敵をその船まで潰走せしめ得たのは痛快であつた。

……◇……

この報は、櫛の齒をひくが如くに、朝廷と幕府に通ぜられた。龜山上皇には國難打開を遠く神祖に祈らせ給ふべく、畏き御射をもつて石淸水八幡に行幸、敵國降伏の御祈願あらせられ、更に奉幣使を伊勢の皇大神宮に發遣あらせられた。伊勢の皇大神宮の思召されるに及び、神風の敷島の大和の國は、神これを護め給ふ、皇國の護りべきに非ず、畏れ多くも神の御子なる天皇の乞ひ給ふ、伊勢大神の諾かせ給ふところ、伊勢大神の諾かせ給はずといふことなく、二十日の夜あけを待つて敵が更に大作戰に出でんと計畫しつゝあるとき、夜半大いに暴風起り、凄まじき雨を交へ、雷鳴しきりにとゞろいたので、敵兵怖れて爲すところを知らず、そのうちに艦船忽ち沈沒、或はまた擱坐したが、更に敵兵の溺死に呑まるゝもの、陸上にあつて吹き飛ばさるゝもの、樹木、瓦石の下敷きになるもの數を知らず一萬五千人を失つたのであつた。

翌日、この有難き神風はをさまり、我軍はいやちこなる神の御守りを戴いて進撃に殲滅し、要に奮戰して進撃し、殘る敵船がなほ海附近にあるをみて、船を近づけ、これを撃滅したが、この戰ひに敵の將領僉事は重傷し、一指揮官は溺れて死ぬに至つた。【この項つゞく】

獨伊佛三巨頭會談
佛、日和見政策清算　對樞軸關係新段階へ

【ベルリン二十日同盟】獨伊佛三國巨頭の會談につき總統大本營から廿日夕刻つぎの通り發表された、ヒトラー總統は十八、九兩日にわたり大本營においてイタリー外相チアノ伯、イタリー參謀總長カバリエロ將軍と會見し、獨伊兩國の共同作戰遂行に關する一切の問題につき會談を遂げた、右會談には最高國防會議々長ヘルマン・ゲーリング將軍、外相フオン・リツベントロツプ、國防軍總監カイテル元帥も列席したが、とくに會談は樞軸兩國の友好的精神に基き協議の結果一切の問題について完全な意見の一致を見た、ヒトラー總統はさらに十九日チアノ伯列席のもとに、フランス首相ピエール・ラバール氏と會見、長時間にわたり佛國現下の重要問題について商議を遂げた

【ベルリン二十日同盟】ヒトラー總統はフランス非占領地帶に對する獨軍の進駐を決定するに先立ちベルヒテス・ガーデンの山莊においてチアノ伊外相並にラバール佛首相と會談を遂げたが、今回大本營における伊佛兩國首腦との會見で西地中海の新情勢につき、とくに政治的軍事的な見地から檢討を加へたと觀される、デーエヌベー通信外交記者は總統と伊外相ならびに伊軍參謀總長との會見は樞軸國間の協同作戰を遂行するための定期的な會議にほかならず、とくに重大視するには當らない、又ラバール佛首相の來訪はフランス政府の當面する内治外交上の諸懸案にかんがみ、當然の措置である、と述べてゐるが、反樞軸軍が佛領植民地に不法侵入を開始して以來西地中海の政治的戰略的情勢は激變を遂げるに至つたので、獨伊兩國首腦が軍代表を交へて對策を協議したと觀される、またフランス國内の情勢は同じく反樞軸軍の佛領侵入以來重大な變化を遂げたが、ラバール首相は國政處理の全權に基き、あるひはピシーにおいて、あるひはパリに要人と數次にわたり協議を遂げた結果をもたらし、この點について總統と隔意なき意見の交換を遂げたと見られる　右會談の結果フランス政府と樞軸兩國との關係が今回の會見を契機として新段階に入るだらうことは想像に難くないが、ラバール首相はフランス政府從來の日和見的政策を清算し、フランス國内における唯一政黨の結成、パリ遷都などを斷行し、進んで樞軸との合作についてなんらかの具體的な措置に出るのではないかと觀察される

西、葡中立維持
イベリヤブロック結成

【リスボン二十日同盟】スペイン外相ホルダナ伯は十八日リスボン到着以來、サラザール首相以下のポルトガル政府首腦と中立維持に關する共同政策につき協議を重ねてゐたが、二十日兩國間にイベリヤブロックが結成された旨發表された、發表はサラザール首相主催のホルダナ外相歡迎午餐會における兩相挨拶の形式で行はれたが要旨左の通り

ポ國首相挨拶

隣邦スペインの外交政策は常にポルトガルとの間の恒久的友好關係を維持しポルトガル政府との間にイベリヤブロックを形成するにあつた、兩國間には相互に獨立と特殊の立場を尊重しつゝ協力する諒解が成立したが、この結果兩國に多大の利益がもたらされるばかりでなく文明に對する兩國の義務遂行にも貢獻するところがあらう

ス國外相挨拶

スペイン、ポルトガル兩國の政策は戰火の波及をあくまで回避せんと欲する兩國々民の意圖を實現するにあり、兩國の形成したイベリヤ半島ブロックは平和的要素として、また道德性の象徴として刻下の國際政局に貢獻するところすこぶる大である、かつてスペイン内亂に際しポルトガル義勇軍はイベリヤ文化のため血を流したが、今日スペイン、ポルトガル兩國國民は當時に勝るとも劣らぬ熱意をもつて國際政局における兩國の現在の地位を堅持せんとしてゐる

なほイベリヤブロックの具體的内容はいまだ發表されてゐないが消息筋では次の會談の結果兩國間に次の諸點につき諒解が成立したと觀測してゐる

一、反樞軸軍の佛領侵入によつて生じた國際政局の變化に對處する兩國共同の中立維持政策
一、萬一の場合に對處する軍事的協力の準備
一、共產主義排擊を基調とするイベリヤ文化維持
一、經濟的協力の强化

時の錄音

汪行政院長再び來朝。歡迎。

×

日華の提携更に一段と緊密化せん。

×

この同盟こそ大東亞建設の基礎なのだ。

×

彼、我を信頼すれば、我、彼を支援する。

×

かくて、大東亞の前途は磐石の礎きに築かれん。

×

折も折、けふ日泰攻守同盟一周年記念日。

×

勃然起ち上つた去年の泰の姿を忘れず。

×

かくて同盟の契りも固く、こゝに一年を過した。

×

こゝに眞義あり。

專賣局機構改革
一課を減じ五課制へ

行政簡素化に伴ふ朝鮮總督府專賣局の機構改革と同時に平嶋專賣局長山田篤吉氏の勇退に伴ふ刷新を意味する人事異動は廿一日附で斷行發令された、なほ今回の機構改革の結果專賣局の從來の六課制は販賣、收納兩課を統合して事業課とし總務、經理、販賣、事業、製造の五課となつた、なほ退職した山田氏は日鐵京城出張所次長に内定してゐる

總督府辭令（廿一日附）

（總理課長）專賣局事務官兼專賣局參事　田中桂太郎
任本府稅關長（四等）命新義州稅關在勤（新義州稅關長）馬場政義
任道事務官（四等）命忠南内務部長（慶南内務部長）道事務官　池淸
任府尹（三等）命平壤府在勤（忠南内務部長）一杉藤平
命慶南内務部長（專賣局事務官）同
▲（製造課長）本府專賣局事務官隅田保次命專賣局經理課長▲（販賣課長）同横山幸生命專賣局事業課長▲（收納課長）同渡邊俊雄命專賣局製造課長▲（販賣課長）同岩城彌太郎命專賣局庶務課長▲本府事務官兼大東亞事務官本府鐵道局理事陳内利夫▲本府專賣局事務官山田篤吉依願免本官並兼官

主なる略歷

池淸氏　山口縣出身、四十八歲、三高中退後大正八年遞信局官吏練習所卒、昭和二年十二月遞信局事務官となり同庶務課長、保險運用課長を經て同十一年新義州稅關長、十六年一月農林局林政課長、本年六月慶南内務部長となり今日に至る

一杉藤平氏　福岡縣生れ四十二歲、大正十五年高文行政司法兩科合格、昭和二年平壤地方法院司法官試補をふり出しに新義州を經、京畿道保安課長、同内務部地方課長、昭和十年三月本府事務官となり同十二年黃海道警察部長、十五年專賣局事務官に轉じ、總務課長を經て昨年五月忠南内務部長となり今日に至つた

馬場政義氏　長崎縣出身卅九歲、釜山中、五高、昭和四年東大法科卒、同年高文行政科試驗に合格、五年四月忠南警務部をふり出しに同八年十二月道警視に昇進、平南警務課長、同内務部地方課長、平壤稅務監督局經理、稅務、直稅各部長を經て昨年十月新義州稅關長となる

田中桂太郎氏　滋賀縣生れ、卅八歲、三高、昭和五年東大法科卒、同四年高文行政科試驗に合格、同五年平壤局屬をふり出しに同八年道理事官、咸北内務部產業課長となり江原產業、地方課長、同十三年六月專賣局事務官、經理課長、本年六月參事に昇格今日に至る

田中政務總監　經過良好

田中政務總監は去る十五日以來微なる胃潰瘍にて官邸に於て靜養中のところ今後二週間位で回復の見込である

在米邦人九千復歸

【リスボン二十日同盟】ワシントンよりの報道によれば、米政府當局は農村における勞働力不足に惱み開戰後奧地に強制移住せしめた

銃後ノ護リ　眼ノ護リ
各眼科病院御指定
大學堂眼鏡店
京城本町二丁目　電話本(2)二三七五

果然大評判
大本營海軍報道部編纂
海軍戰記　第二輯
大東亞戰爭と帝國海軍　八十五錢　〒十二錢
大東亞戰爭一周年記念特別出版
大本營海軍報道部編纂の輝く帝國海軍の大東亞戰記。南太平洋海戰の壯烈なる最近海戰までを含む開戰第一年の海軍戰記の決定版！　決戰下必讀不朽の書、注文殺到賣切れぬうち即刻注文あれ！
大本營海軍報道部編纂　B6判戰局地圖グラフ付
大東亞戰爭と帝國海軍　八十五錢　〒十二錢
本書は開戰より珊瑚海海戰前迄を收む。海軍の大東亞戰記決定版として壓倒的好評を受く。併はせ讀まれよ
東京市麹町區内幸町　振替東京七六六四一番
興亞日本社

製法特許
濕布に　ゼスメン
我國最初の粉末濕布劑
効きめが速く　保ちがよい
五十錢　一円八十錢

貯蓄で示せ國の強さ
お正月用品
新鮮食料品　地階　婦人子供用品　三階
お家庭用品　地階　朝鮮おみやげ　五階
本絹衣裳地　二階　家具と電具　六階
實用呉服　二階　兒童贈物類　四階
メリヤス雜貨　三階　遊具と玩具　四階
お正月の戰線へ
慰問品賣場擴張
お正月用松竹梅
於・七階　25日－30日
盆栽陳列即賣會
和信

錠劑　わかもと
太い！
人工榮養兒
消化不良を治癒し
母乳兒に劣らず發育
わかもとは榮養の補正と胃腸强化の二重作用を營みますから、人工榮養に缺かさず混入されますと、消化便通共に良好となり食慾盛んにして體重增加著しき健康兒に育成出來ます
乳兒には粉末

職場の身だしなみに
就業の職場を離る女性は須らく淸く明るく健やかに…
石鹸に優る淸淨力でクリーム同樣の整肌力を備へたトリアノンで滑らかな身嗜みをいたしませう　掌で溶いて泡立て輕くマツサーヂする要領で―
それで艶やかな美しい素肌になれるのです。
獨特の特殊美肌成分配合
資生堂洗顏クリーム
¥1.77
東京銀座　資生堂

口中淨化力が優れてゐる！
特許の殺菌劑配合による薬効で口中のバイ菌をも淨化して頭齒保健に萬全を期す！
クラブ齒磨
大阪・東京　中山太陽堂

敵國必滅の祈願
全鮮神社一齊に執行

天皇陛下には去る十二月十二日伊勢神宮に御親拜、御告文を御親奏あらせられ國民齊しく恐懼感激、聖慮を畏み奉つた次第であるが、このたび全國官國幣社以下神社において臨時中祭式により大東亞戰爭完遂祈願祭を執行せしめられることゝなり十二月十八日これが謹令の公布をみたので、朝鮮においても概ね來る廿四日全鮮神社一齊に大東亞戰爭完遂祈願祭を執行、國威宣揚、皇軍の武運長久を祈り國民の決意を新たにすることゝなつた

酒盞を一擲して享樂街へ垂範
山陽軒が公共事業へ建物供出

公益優先、大東亞戰爭下における戰力擴充および生産面への關心はひとり銃後民衆の日常に缺かせぬ要諦となつてゐる際、きのふまで酒盞の門に紅燈を點したカフエー業者が敢然、公共事業のために建物を供出、あつぱれ時局に即して決戰的態度の範を示した

京城旭町一ノ二〇二西本忠男氏は大正十五年九月以來、同所に洋食堂『山陽軒』を經營、さらに昭和十年改築して三階建百七十坪餘の大カフエーを現出、半島カフエー界の王座を占めてゐたが、愈よ大東亞戰爭第二年に華々しく突入した時局に直面して深く自己を反省、同氏所有の建物中二、三階を總督府公益事業に供出、カフエー營業を縮小して一階をグリル式食堂に止めて時局下の生産陣營に敢然協力した

同氏の供出により今月十五日から三階へ京畿道私設原木生産組合、同國材運搬組合、二階へ京朝鮮運輸協同組合が進出、きのふに變る五十餘名の事務員の姿が潑剌と働く事務所と一變したが、これについて西本氏は語る【寫眞＝上西本氏とカフエーから事務所に變つた山陽軒】

この大戰爭に酒を賣る店が一つでも多くあることは國家に相濟まないことです、その意味で、私は永年やつてゐたカフエーをグリル食堂に縮小して二、三階を公共事業に供出しました、これからはどしどしかうした部屋の供出が各方面で行はれることを希望してゐます

泰國大使に記念品贈呈
國際佛教協會から

【東京電話】昨年日泰攻守同盟締結に際しピアン泰國大使と親睦を深め協議を行つた國際佛教協會（會長井上擔雲郎氏）では今回締盟一周年に當りピブンソンクラーム首相に對し『日泰攻守同盟締結一周年を祝賀し佛陀の加護により一日も早く大東亞新建設の實現せんことを祈る』旨の祝電を發したが、廿一日午前十時さらに同協會山本理事以下六名が東京目黒區泰國大使館を訪問、デイレック大使に對し記念品として日本佛教を代表する聖觀音像（丈二尺五寸、鍍金製）一基を贈呈した また同協會では引續き同十一時から協會内に奉安の泰佛像前に會員列席して大東亞戰爭完遂祈念式を擧行、日泰提携共同の目的貫徹を祈つた

留日學生を激勵
入京第二日の汪精衞氏

【南京電話】米英必滅第二年を迎へて國民政府に厚き血潮を沸らせながら廿日南都入りした汪精衞氏は東京滯在期間中の大東亞戰爭感激に一夜の夢を結んだが明くれば廿一日汪院長は早朝目覺め霜枯れの芝生に包まれた庭園を一巡してから二階の洋間に引籠つて毛筆に好きな書に親しんでゐた

午前十時の新聞として汪院長の頭を叩いたのは留日學生としてわが陸軍士官學校に學ぶ若き中國の友情に燃ふ軍裝も凛々しい中國青年二十餘名だ、これに對して汪院長は温かい激勵の辭を與へ隨行の中華青訓主任派員のカメラにニコ〱まつてからまた元の居間に入り案件を見とれつつ毛筆を片手に傍らの褚民誼氏らと談笑を交はしながら靜かに入京二日目の午前を過した

日本紹介寫眞と工藝品展
ローマで蓋開け

【ローマ二十日同盟】日伊友の會主催、日本大使館後援、日本紹介寫眞および工藝品展覽會は二十日午前十一時よりローマ東亞學館で蓋開けされた

この日イタリー國王エマヌエル三世陛下には親しく會場に御成り堀切大使、清水陸軍武官、アロイジ友の會々長などの御案内で會場を御巡覽、特に明治神宮、靖國神社の寫眞、戰時下日本の風俗、パーシバル降伏の寫眞など一つ〱を具さに御觀覽、さらに野上豐一郎教授の歌舞伎舞樂、能面、衣裳などの説明に御興深く耳を傾けられたのち廣間に整列せる邦人五十五名に共同謁見を賜り御歸還あらせられた

なほ同展覽會にはイタリー側出品も多く多數の觀客が集まるものと豫想せられ明年一月八日まで開催される豫定である

清津日鐵第二鎔鑛爐火入式

【清津電話】日鐵清津製鐵所第二鎔鑛爐火入式は二十一日午前十時三十分から小磯總督代理眞鍋產業局長ら内鮮官民多數、石田國税局長、清津府尹ら内鮮關係者約五百名參列裡に擧行された

兵站基地半島製鐵界に一威力を加へる日産〇〇噸の同鎔鑛爐は去る五月第一鎔鑛爐完成後直ちに着工、資材難、勞力不足、雜穀類などの惡條件を見事克服僅か六ケ月の短期間をもつて完成したもので鎔鑛爐建設史上新記録を樹立したものである

燃える空への熱情
天晴れ四中學生が二級滑空士に

【新義州電話】二級滑空士といへば、ふ滑空の先達であるが、その二級滑空士の榮譽を中學生の身で一時に四名も獲得したものに新義州東中學校がある、内地でも珍しい記録だが半島ではこれをもつて嚆矢とするもので、半島における航空認識の顯揚的な飛躍を如實に物語るものとし注目に値する 新義州東中學校五年崔山尚成、同金谷輝勝、三年廣山榮一、同文原武雄の四君は九日榮ある二級滑空士の免狀を總督府遞信局から目出度く授與された、これは去る六日新義州飛行場で擧行の空車を試驗官として行はれた滑空機試驗に應試の結果全部打揃つて合格したもので、これと同時に同校四年新本光男、同大山和夫の四君も三級滑空士に合格、同校からは一時に八名の滑空士が輩出したわけである

同君たちが今日の榮譽を獲ち得るまでには去る十五年以來の滑空部を背負つて日夜を分たぬ並々ならぬ苦心と努力が重ねられ、初級プライマリー機に百五十回、中級セコンダリーに五十回搭乘の猛練習を積んで來たもので、[illegible]れてゐる、國防[illegible]を誓つて將來必ず皇國の御楯とならんとしてゐる【寫眞＝上から文原、崔山の諸君】

都制を表す碑文
聖地扶餘で貴重な發見

【扶餘電話】千四百年の昔内地と往來した由緒の地として、また内鮮一體の史實に由緒も深い聖地扶餘は神宮の御造營に扶餘の建設に一方戰局雜地下に埋められし百濟文化の遺風にぶつつかりはせぬかの期待も頗く進められてゐたが、十一日邑内より新古學界に貢獻する百濟時代の都制を立證さるべき貴重な碑の斷片を發見した、扶餘博物館主事金田秀氏が邑北里八〇栗原萬方に野菜の購入に行つた際何氣なく庭の花崗岩に鍬を入れた文字の彫みのあるを見つけた 素から研究心の强い金田氏はその石を博物館に運び綺麗に洗つて調べた結果『上卩（部）卩（部）州自比？』の七文字判讀され、殘りは磨滅甚しく判讀し難いが何ごとか彫られある文字中『卩』は『部』の作りを以て簡略に表してゐるあり、昔て高句麗の都城平壤の都制を標識した金石文と同樣で上部前部は百濟畿内の都制を稱する文字、古代の文獻に依れば國都を上中下前後の五部に分ち云々とある

昭和八年春、扶蘇山附近畑中より『前部』と彫られた礫石が發見され學者研究の人々はこよなく喜んだが、今回發見のものはそれにも增して當時の都制を研究し得られる資料である、日本書紀『欽明天皇』に『前部奈率眞牟貴文』『前部奈率鼻利莫古』と見えてゐる、前部は部名、奈率は官職名、鼻利莫古は姓名とせられ戰穀名の勝にこの部名が冠せられてゐることなどと照し合せて好古の資料である、なほ碑文は中央のあかつきには全文判讀せられると共に史學界に裨益するところまた大きいと斯道研究家達の間に興ら話題となつてゐる

葉煙草增産記 錄破りの成績

本年は安心して煙草を喫つて下さい――專賣局では鮮内製造煙草の實行確保に萬全の供出への使命遂行、更に進んで大東亞共榮圏内諸國における煙草需要への貢獻的使命等のため原料葉煙草の需要が增大したので、これに對應するためあらゆる增產施策を强行しつつあるが本年天候不順による減收に加へ昨年來貯藏減による耕作面積の縮小などで原料葉煙草の確保に交戰的商策の裏、政策轉換への轉換、耕作方法の改善、耕作者の精神作興に力を注ぎ非常的施設の強化徹底に努めて來たが、煙草耕作者全員協力期するに不習的の黒腐或は水害のため壞滅すべき狀態であつたが耕作者、耕作者共に一體となつて決死的努力の結果此災害を克服したのみならず豫定收納を遥に突破し四千萬瓩を越えるといふ豫定收穫の記録を樹立した 耕作者には二千七百萬円といふ巨額の賠償金が交付され農村の經濟振興、貯蓄增强に一段と寄與することになつた

繰出す"歳末商況調査隊"
首都の消費面を打診

戰時下における生活必需品の配給狀況、大衆購買力、動き、商店街の營業狀況を實地調査のため京城商工會議所では"歳末商況調査隊"を編成、廿一日から三日間京城商議調査課員以下總動員で華々しく府内各商店街に繰出すことになつた

調査商品は纖維關係、食料品、一般雜貨類、飲食料理店、百貨店など多方面にわたり、各商品別に仕入、販賣、回收狀況、相場變動、利潤率、金融、國債消化狀況の七項目をそれぞれ實地調査、例年と比較研究の上決戰下を往く首都京城の生きた歳末風景を消費方面からも打診しようといふわけで種々參考と興味に富んだこれ等の結果は二十五日同調査課で整理發表する筈

第七回彈丸切手當籤番號

【東京電話】十二月賣出しの第七回彈丸切手の抽籤が廿一日午前九時から勸業の貯金局で行はれた、今回の發行額は二千萬円で例月の約二倍であるが大東亞戰一周年を反映して賣行きは良好であつた、當籤番號『一等』は次の通り

一等（千円）四本、九、二八六 一九、九九一、五三、五二一、七七五、八七五

クロバー 高級口紅 ホ、紅

全鮮籠球大會に漢銀優勝
女子部は文英倶

全日本選士權大會朝鮮豫選を兼ねた全鮮籠球選手權大會は廿日午後二時から府民館で準決勝及び決勝を行ひ、漢銀が優勝、なほ女子部は文英倶が優勝した

◇準決勝

漢銀 48（22 26／22 18）40 平壤

平壤鐵道 50（19 12 19／5 17 24）46 新興

◇決勝

漢銀 42（17 25／20 11）31 平壤

朝鮮名産 人參精茶

一錢獻金

【高敞】邑内雜貨商吳基均氏は昨年十二月八日宣戰の大詔を奉戴して以來聖戰完遂を祈願する丹心にて一日一錢の獻金を實行して大詔奉戴一周年記念日に高敞新報高敞支局にその獻納方を寄託した

山口縣人會役員會

京城山口縣人會では二十日役員會を開き過般の母縣災害に對する見舞金醵出を協議決定、災害慰問として縣當局に送金した

大場勇之助氏令孃

京城第一高女教諭大場勇之助氏の次女恭子さんは豫て病氣療養中十九日午後九時四十分逝去、享年廿、葬儀は廿二日午後四時京城本町五丁目圓光寺に於て執行

株式（廿一日）

朝取短期

銘柄	前寄	引	高	安	後寄
朝新	[illegible]	[illegible]	[illegible]	[illegible]	[illegible]
大新	[illegible]	[illegible]	[illegible]	[illegible]	[illegible]
東新	[illegible]	[illegible]	[illegible]	[illegible]	[illegible]
鐘紡	[illegible]	[illegible]	[illegible]	[illegible]	[illegible]
同新	[illegible]	[illegible]	[illegible]	[illegible]	[illegible]
三重	[illegible]	[illegible]	[illegible]	[illegible]	[illegible]
高周波	[illegible]	[illegible]	[illegible]	[illegible]	[illegible]
岩村	[illegible]	[illegible]	[illegible]	[illegible]	[illegible]
三重新	[illegible]	[illegible]	[illegible]	[illegible]	[illegible]
滿鉄	[illegible]	[illegible]	[illegible]	[illegible]	[illegible]
川崎重	[illegible]	[illegible]	[illegible]	[illegible]	[illegible]

前場大引 一二・〇〇分

朝取算定と日步

銘柄	算定	日步	代引
朝新	[illegible]	[illegible]	[illegible]
東新	[illegible]	[illegible]	[illegible]
滿鉄	[illegible]	[illegible]	[illegible]
鐘紡	[illegible]	[illegible]	[illegible]
同新	[illegible]	[illegible]	[illegible]
高周波	[illegible]	[illegible]	[illegible]

短朝 [illegible]枚 累計 [illegible]枚

大株短期

銘柄	前寄	引	高	安	後寄
大新	[illegible]	[illegible]	[illegible]	[illegible]	[illegible]
鐘新	[illegible]	[illegible]	[illegible]	[illegible]	[illegible]
鐘紡	[illegible]	[illegible]	[illegible]	[illegible]	[illegible]
東新	[illegible]	[illegible]	[illegible]	[illegible]	[illegible]
日石	[illegible]	[illegible]	[illegible]	[illegible]	[illegible]
日立	[illegible]	[illegible]	[illegible]	[illegible]	[illegible]
東新	[illegible]	[illegible]	[illegible]	[illegible]	[illegible]
帝人新	[illegible]	[illegible]	[illegible]	[illegible]	[illegible]
郵船	[illegible]	[illegible]	[illegible]	[illegible]	[illegible]
商船	[illegible]	[illegible]	[illegible]	[illegible]	[illegible]
三菱工	[illegible]	[illegible]	[illegible]	[illegible]	[illegible]
神戸鋼	[illegible]	[illegible]	[illegible]	[illegible]	[illegible]

朝取實物

銘柄	一節	二節	三節	引
郵船 前	[illegible]	[illegible]	[illegible]	[illegible]
新 後	[illegible]	[illegible]	[illegible]	[illegible]
チッソ 前	[illegible]	[illegible]	[illegible]	[illegible]
同 後	[illegible]	[illegible]	[illegible]	[illegible]
日紡 前	[illegible]	[illegible]	[illegible]	[illegible]
新 後	[illegible]	[illegible]	[illegible]	[illegible]
帝人 前	[illegible]	[illegible]	[illegible]	[illegible]
同 後	[illegible]	[illegible]	[illegible]	[illegible]
滿業 前	[illegible]	[illegible]	[illegible]	[illegible]
同 後	[illegible]	[illegible]	[illegible]	[illegible]
鋼管 前	[illegible]	[illegible]	[illegible]	[illegible]
同 後	[illegible]	[illegible]	[illegible]	[illegible]
日鐵 前	[illegible]	[illegible]	[illegible]	[illegible]
同 後	[illegible]	[illegible]	[illegible]	[illegible]

東株短期（第一部）

銘柄	前寄	引	高	安	後寄
東新	[illegible]	[illegible]	[illegible]	[illegible]	[illegible]
郵船新	[illegible]	[illegible]	[illegible]	[illegible]	[illegible]
三重	[illegible]	[illegible]	[illegible]	[illegible]	[illegible]
鐘新	[illegible]	[illegible]	[illegible]	[illegible]	[illegible]
帝人新	[illegible]	[illegible]	[illegible]	[illegible]	[illegible]
大新	[illegible]	[illegible]	[illegible]	[illegible]	[illegible]
鋼管	[illegible]	[illegible]	[illegible]	[illegible]	[illegible]
日石	[illegible]	[illegible]	[illegible]	[illegible]	[illegible]

日蓄 前場大引 [illegible] 後 一〇・二五分

東株短期（第二部）

銘柄	寄	中	引
滿鉄 前	[illegible]	[illegible]	[illegible]
同 後	[illegible]	[illegible]	[illegible]
郵船 前	[illegible]	[illegible]	[illegible]
同 後	[illegible]	[illegible]	[illegible]
北炭 前	[illegible]	[illegible]	[illegible]
同 後	[illegible]	[illegible]	[illegible]
鐘紡 前	[illegible]	[illegible]	[illegible]
同 後	[illegible]	[illegible]	[illegible]
洋レ 前	[illegible]	[illegible]	[illegible]
同 後	[illegible]	[illegible]	[illegible]
新小倉 前	[illegible]	[illegible]	[illegible]
同 後	[illegible]	[illegible]	[illegible]
麥酒 前	[illegible]	[illegible]	[illegible]
新 後	[illegible]	[illegible]	[illegible]
塩水 前	[illegible]	[illegible]	[illegible]
同 後	[illegible]	[illegible]	[illegible]
日鐵 前	[illegible]	[illegible]	[illegible]
同 後	[illegible]	[illegible]	[illegible]
滿業 前	[illegible]	[illegible]	[illegible]
同 後	[illegible]	[illegible]	[illegible]

前場大引 一一・三五分

東株長期

銘柄	前場	後場
高周波	[illegible]	[illegible]

東株新規賣買

銘柄	賣	買	取組
東新	[illegible]	[illegible]	[illegible]
鐘新	[illegible]	[illegible]	[illegible]

大株新規賣買

銘柄	賣	買	取組高
東新	[illegible]	[illegible]	[illegible]
鐘新	[illegible]	[illegible]	[illegible]

△横濱生糸 一節 二節

	一節	二節
前場當限	[illegible]	[illegible]
先限	[illegible]	[illegible]
後場當限	[illegible]	[illegible]
先限	[illegible]	[illegible]

朝鮮銀行券發行高（十九日）[illegible]

現株仲値（廿一日十一時調）

銘柄	値	銘柄	値	銘柄	値	銘柄	値
◇紡織株 日東紡	[illegible]	北炭	[illegible]	大日鋼	[illegible]	鐘淵工	[illegible]
同新	[illegible]	昭和鋼	[illegible]	同新	[illegible]	昭和飛	[illegible]
日清紡	[illegible]	石原産	[illegible]	小倉鋼	[illegible]	デイゼ	[illegible]
日紡	[illegible]	北海油	[illegible]	同新	[illegible]	同新	[illegible]
◇人絹株		旭石油	[illegible]	ニッケ	[illegible]	東洋ベ	[illegible]
旭ベ	[illegible]	同新	[illegible]	樂鋼	[illegible]	日ビス	[illegible]
同新	[illegible]	日石新	[illegible]	昭和鋼	[illegible]	◇船舶	[illegible]
日本レ	[illegible]	◇化學工業		日立新	[illegible]	國際船	[illegible]
同新	[illegible]	日窒	[illegible]	日鐵金	[illegible]	東洋船	[illegible]
東京人	[illegible]	同新	[illegible]	石井鐵	[illegible]	川崎重	[illegible]
同新	[illegible]	電化	[illegible]	同新	[illegible]	川南新	[illegible]
日毛新	[illegible]	同新	[illegible]	新潟鐵	[illegible]	石川島	[illegible]
◇醸造株	[illegible]	日曹	[illegible]	兵器新	[illegible]	同新	[illegible]
		◇鑛工業	[illegible]	池貝鐵	[illegible]	二菱	[illegible]
				同新	[illegible]	台灣新	[illegible]

銘柄	値
同新	[illegible]
鐘水力	[illegible]
◇電氣瓦斯	[illegible]
東電	[illegible]
同新	[illegible]
關東電	[illegible]
關西電	[illegible]
◇製紙製粉	[illegible]
王子紙	[illegible]
日清粉	[illegible]
同新	[illegible]
日本粉	[illegible]
◇諸株	[illegible]
三菱商	[illegible]
同新	[illegible]
鐵道	[illegible]
朝鮮	[illegible]

株式強調 新東小往來

前場 東株は企業中の重點株はその將來性と共に堅實化が投資筋の狙ひどころとなり三菱重工、川崎重工、日立製作、デイゼル自工などそれぞれ一円方引締め、其他軍需株も堅り歩調を示した、なほ短期新東は商醫價をめぐつて硬軟派の對立激しく寄付き八十九円八十銭と休日前より七十銭方下押し、あと八円六十銭と突込んだが下値は再び買拾はれて九十円擱みに引戻して結局小往來、その他は新鐘七十五円十銭と纏らずにはじまりあと同値で高値に三円九十銭と軟化、高周波五十二円六十銭と三十銭高にはじまつたがあと二円四十錢と呆け、人氣株は一體に不振狀態を示した、目先も新東は責善部價が完了するまではなほ波瀾を繰返すであらう

後場（上伸）新東株の九十円關門割れは買拾はれて九十円六十錢と一氣に一円餘方上放れ、その他は鐘新十五円十錢、三菱重工新五十三円九十錢、新鐵七十四円五十錢とそれぞれ一、二十錢方引締めた

『實物』小踠り

滿鮮は不振狀態にあるに反し實物は選擇買ひが行はれて一般に小堅

けふの市況

り商狀を示した、た突飛的な高値は見當らないが、これはむしろ堅實な投資化を物語るものとしてむしろ歡迎されてゐる、主なる出來値左の如し

朝鮮水力新三一、四一五▲朝鮮製鐵二七、三▲高周波五二、八▲前工新三三、二▲立川飛行機新五三、六▲兵器新四七、八▲三菱重工新五二、八一三、〇一三六▲川崎重工九一、五▲日本鋼管新二八、五▲昭和電工七七、八▲日立製作新七三、三▲不二越鋼新四五、八

東株證據金引上げ

【東京電話】東株では證據金を元の如く引上げ廿二日より實施する

◇長期 東株五十二円、同新八十円、大株廿二円、大新廿六円（以上各八円方引上げ）

◇短期 新東四十六円、大新卅六円（以上各六円方引上げ）

大株大引一覽（廿一日後場）

銘柄	前場 大引	後場 高	後場 安	大引
大新	[illegible]	[illegible]	[illegible]	[illegible]
鐘新	[illegible]	[illegible]	[illegible]	[illegible]
鐘紡	[illegible]	[illegible]	[illegible]	[illegible]
東新	[illegible]	[illegible]	[illegible]	[illegible]
日石	[illegible]	[illegible]	[illegible]	[illegible]
日立	[illegible]	[illegible]	[illegible]	[illegible]
東新	[illegible]	[illegible]	[illegible]	[illegible]
帝人新	[illegible]	[illegible]	[illegible]	[illegible]
郵船	[illegible]	[illegible]	[illegible]	[illegible]
商船	[illegible]	[illegible]	[illegible]	[illegible]
三菱重工	[illegible]	[illegible]	[illegible]	[illegible]
神戸鋼	[illegible]	[illegible]	[illegible]	[illegible]

（虚弱体）抗疲勞 体質の強壯に ヤトコニン 大阪・東京・京城 鹽野義商店

朝鮮取引所 一般取引員 北川俊一商店 京城府黄金町二ノ一九九 電話本局(2)3086・4907番 6514・7681番 振替京城 （キタガワ）

京日特選 高段者勝拔戰

第四局（續）（四）

手合 平手 先 七段 △宮松關三郎 六段 ▲飯塚勘一郎

持時間各六時間 消費時間 △二時間十七分 ▲四時間四十四分

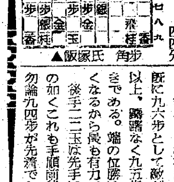

▲飯塚氏 角歩

▲7七銀 △3三銀 ▲7九玉 △3一玉 ▲9六歩 △2二玉 ▲6六歩 △9四歩 ▲8八玉 △6四歩

木村名人講評 先手六六歩は容易ならぬ手順の前後である既に九六歩として敵が手拔に出た以上、躊躇なく九五歩と突張るべきである。端の位勝は玉の懷が廣くなるから最も有力である。後手二二玉は先手に與へた讒評の如くこれも手順前後といへる。勿論九四歩が先着である。

後三國志
出師の卷 （36） （吉川英治作）（矢野橋村繪）

呉の外交（二）

しかも、玄德は、無言を守りつゞけてゐる。諸葛瑾は、學生の縱にこゝ籍をしぼつて、もう一說、つけ加へてみた。

『陛下にも既に、御承知でありませう。魏の曹丕の變亂を。――一つは漢帝を廢し、自ら、帝位に上つて、國民を惑はしめてゐる不德ではありませんか。いま、蜀の逆賊を討つべきで、その曹賊の手こそ討つべきで、その曹賊の罪をも知らず、呉へ戰ひを向けられたことは、大義を知らず小義に逸る君かなと、一世のもの笑ひにもなりませう。そこをも深く御賢慮遊ばして……』

と、――ここで、初めて、玄德は、くわつと眼をひらいて、漢の臣賊の、子瑜を見て言つた。

……うけようと』

『……はつ』

と、諸葛瑾は、頭をさげた。額があらく席に聽つた。面をあげてみると、もう玄德はそこにゐなかつた。

溫厚仁德、むしろ引つ込み思案のひとといはれてゐる玄德が、かくまでの語調を敵國の使者へ云ひ放つたためしはない。こゝ迄努力して來たが、とたんに心中で

（これはだめだ……）

と、見きりをつけずに居られなかつた。そしてこの蜀に、弟の孔明が參加してゐながらも、いかに玄德の決意が固いものであるかを證據だててゐると思つた。

彼の歸國に依つて、呉は更に大きな危機を感じた。さうした空氣の中に曹叡の沈默。すでに江水を上流に渉つた。その傍しい中を中大夫趙咨といふ者が魏へ向つて出發してゐた。

もちろんこれも呉の使節として赴いたものである。禍福兵法は北國の解説であり、外交才能の點は南方人たる呉の得意とするところだ。いかなる難に臨んでも機に應じてまづ敵面の外交を試みる點は常に怠らない。

『なに。呉の國が使節をもつて、朕に表を捧げて來たとか』

大魏皇帝曹丕はにやりと嗤つてその姿をさつと讀んだ。

近臣、閣臣に富んでゐるとみえ、曹丕は、使者の趙咨に意見を與へた後、なほいろいろなことを訊ねた。半ばからかひ半分に、半ば侮らうとするやうな口吻だつた。

『使節に問ふが、汝の主人孫權は、ひと口にいふと、どんな人物か』

趙咨は鼻のひしげた小男であつたが、毅然として、

『聰明仁智勇略のお方です』

と、否へ、それから臆面もなく曹丕を正視して、眼をぱちくりさせながら、

『――陛下。何をくすくすお笑ひ遊ばしますか』

と、反問した。

『されば、朕は笑ふまいとするに笑しむ。なぜなれば、自分の主君といふものは、そんなにも過大に見えるかと思うたからだ』

『これは心外な仰せを』

『なぜ心外か』

『てまへにすれば、陛下の御問ひなので、努めて遠慮して申し上げたつもりなのです。遠慮なくその理を述べよと仰つしやつて下されば、陛下がお笑ひ遊ばさないやうにお話しできると思ひます』

『申してみよ、存分に、孫權の德を』

『呉の大帝孫權は凡人の中から魯肅を拔いたのは、その聰です。呂蒙を士卒から拔擢したのはその明です。于禁をとらへて殺さず、その仁です。荊州を取つて兵を血に塗らず、その智です。三江に據つて天下を虎視す、その雄です。身を屈して魏に臣した、その略です。聰明仁智勇略の君といはずして何といひませうか』

曹丕は笑ひを收めて、この狹量の小男を見直した。――身を屈して魏に從ふこれ略なり、とはよくも云ひ放つて云へたもの哉と、魏の群臣もその不敵さに驚きあきれてゐた。

日本職工推獎

鐘紡株は最新設備と利益率の高い點（定期四割配當外）から見れば減配の懸念は更にない、假に九分配當の五分五厘利廻り採算の八十二圓近くは實現確實の最低價値である、更に政策的減配をしても八分となるとしても、株價が漸々安定するから五分利廻りに迄保ち得る譯で結局百四圓下、相場は實質から見て餘地を殘してゐる事になる

京城府黄金町二丁目一九九ノ一
安東證券株式會社

本院事務長堀ノ内秀夫儀急性肺炎のため廿一日午前二時四十五分永眠致候に付此段謹告仕候也
追て廿二日午後一時自宅に於て告別式相營み可申候
十二月廿二日
仁川府仲町三ノ四
仁川口病院

二女恭子儀豫而病氣療養中の處療養不相叶十九日午後九時四十分死去仕候間生前の御厚誼を拜謝致此段御通知に代へ謹告仕候
追而告別式は二十二日午後四時本町五丁目圓光寺に於て相營可申候
昭和十七年十二月二十一日
京城府藥町四十五番地
父 大場勇之助

白 株式を通じ生産擴充

掉尾戰と有望株

大東亞戰爭の赫々たる戰果を擧げて茲に昭和十七年は暮れなんとす、掉尾戰から新春へかけて最も有望なる投資株は何か株式投資の徹底とその必勝の道である、掉尾の戰局に誤りなき行動をとられんことを切望、御申込み次第御の株式銘柄とその内容を贈呈致します

朝鮮取引所取引員 白井株式店 京城黄金町 電話代表本局二一〇一二

精力强進劑として卓拔なる效果を發揮する！ 蔘茸トニク 慈善堂製藥株式會社

短期 現株 營業案内贈呈 吉村取引店 京城黄金町二丁目 電話代表本局②8161

伸びる小供に 栄える日本 乳のよく出る薬 ラクトミン 國際新薬研究所

總督府 農林省 麻袋取扱所 仁川府仲町二 澁谷商會 電話三五四番

◎會社四季報（新代價呈） 株式投資家になくてはならぬ參考書部數に限りあり、至急御申込あれ 京城府黄金町二ノ一九九 二田原株式店現物部

高 有價證券業 株式會社朝鮮取引所一般取引員 高橋國基商店 京城府黄金町二丁目一九九・電話本局③一〇三一・④五六

京城 都藥房淋藥 惡性の 獨特秘藥 藥價 二圓・四圓・一圓八十錢 都藥房

東亞證券 朝取一般取引員 京城黄金町二丁目 電話代表本局五一一六

新たなる幸福 桑野道子 木暮實千代 三浦光子 藤[illegible]

海洋兒 廿二日ヨリ廿四日マデ ハインツ・パル監督 ボルク・ハテル カロラ・ヘンゲ主演

ヤール狂瀾を飼馴する男らしき海の若人、スペインで海に出没する英國の密輸船を反映する壯快なる海のロマンス！

妻の幸福とはどんなものでせうか女性の幸福とはどんなものでせうか貴女方だけがご存知のあの恥かしいような喜び胸の底がうづき甘くなるうれしさ新しい女の心理を繊細に描いた傑作

大陸劇場

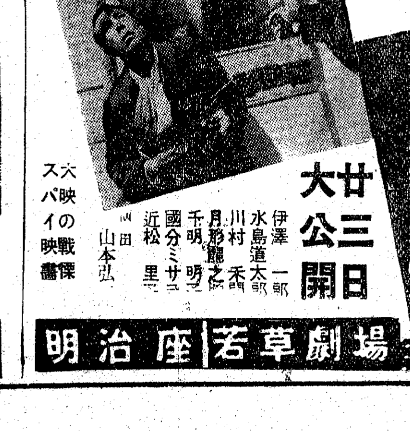

十二月八日 この日を期して憲兵隊起つ！ 米國スパイ網一掃に挺身する憲兵隊の全貌を描く男性爭鬪篇！

あなたは狙はれてゐる 廿三日大公開

伊澤一郎 水島道太郎 川村秀 月形龍之介 千明みゆ 國分ミサコ 近松里子 演出 山本弘

大映の戰慄スパイ映畫

明治座 若草劇場

新女性風俗を描いて 微笑と哀愁に彩る愛の群像 松竹映畫魅力大作

美しい横顔 原作 高田保 演出 佐々木康

明るく愉しい青春豪華喜劇 二十二日ヨリ

木暮實千代 德大寺伸 三宅邦子 河村黎吉 飯田蝶子 ・新人・ 多彩な大船演技陣と新鮮な女優群

中央劇場 城南劇場